[M]ARTES
[2] DE JUNIO
[DE] 1998

Meridiano de Nayarit

Marca Registrada

55 Años siendo el mejor diario de la región

Director: Guillermo Aguirre

DACAREY
Fotos en 1 hora
Nosotros recogemos y entregamos a domicilio
Zacatecas #19 Nte. Tepic, Nay.
Tel. 12-01-39

DIA DE LA MARINA

[...] CONMEMORATIVO del Día de la Marina [...] lugar en el puerto de San Blas con la [...] del gobernador Rigoberto Ochoa Zaragoza, [...] de otras autoridades civiles y militares.

Toño es un político inexperto: Vallarta

○ Llama el senador nayarita al empresario opositor a que sea incluyente y no siembre veneno ○ Qué bueno que done la Unidad Deportiva, pero que también compre el terreno, le sugiere el general ○ "Echevarría regresaría así un poquito de lo mucho que le ha dado a ganar el pueblo de Nayarit"

Por Antonio Tello
MERIDIANO

Tepic.- Demostrando madurez política, el senador y general Alvaro Vallarta Teceña respondió con civilidad al reciente desafío lanzado por el empresario opositor Antonio Echevarría Domínguez, a quien sin embargo calificó de "político inexperto".

El pasado domingo en Santiago Ixcuintla, Echevarría Domínguez preguntó a Vallarta Ceceña cuál sería su postura --de llegar al gobierno de Nayarit-- en torno a los cacicazgos que mantienen en el rezago a la entidad.

Más que cacicazgos, el militar reconoció la presencia en Nayarit de "expresiones políticas" a las que hay que incluir en el proyecto de desarrollo del estado, para que la sociedad en su conjunto avance. "Si estas expresiones políticas no se suman a la modernidad, no será el futuro gobierno el que las combata, será todo el pueblo de Nayarit el que los deje atrás", precisó el legislador y aspirante a la candidatura del PRI para gobernador del estado.

"En Nayarit por años ha habido confrontaciones entre las diversas expresiones y corrientes políticas, mi pensamiento es que ya es hora de que terminen esas divisiones en bien del progreso de la entidad" agregó.

Enseguida aconsejó a Echevarría: "Un político moderno con mentalidad de cambio, debe ser incluyente y no excluyente; si mi amigo Toño quiere ser un buen político tiene que ser incluyente, pues el sembrar veneno, el incendiar ánimos, es echarle gasolina a los incendios y no nos conduce a nada".

--¿Considera el desafío de Echevarría una provocación?

--No lo considero una provocación. Considero que le falta a Toño tener visión de estadista y tener más experiencia política. Lo que necesitamos es saber jugar a la democracia sin odios y para el cambio nos necesitamos todos.

El senador Vallarta Ceceña, desestimó la movilización de Echevarría Domínguez en el pueblo natal de ambos, pues afirmó que "una tercera parte de los reunidos eran santiaguenses y los demás eran perredistas y panistas venidos de todo el estado".

El general celebró que el empresario vaya a construir una Unidad Deportiva en Santiago y le sugirió que también compre el terreno: "que les haga el favor completo; se lo pidieron a él y no a otra gente".

Con cierto dejo de ironía, Vallarta Ceceña concluyó:

"Ojalá y que mi amigo Toño construya más obras, para que regrese un poquito de lo mucho que le ha dado a ganar el pueblo de Nayarit".

EL GENERAL ALVARO VALLARTA CECEÑA respondió al desafío de Antonio Echevarría y de paso, celebró que ande construyendo obras públicas con su propio dinero.

[UNI]VERSIDAD

[Eu]sebio, seguro [Sec]retario General

[...] se manejan los nombres [...] nuevos funcionarios del [...] Javier Castellón

[...]l Rueda

[Tep]ic.- La determinación de Francisco Javier [Castellón] Fonseca de aceptar la integración de quien [fuera] candidato contrincante Eusebio Martínez [d]entro de su administración como secretario [de la Univ]ersidad Autónoma de Nayarit, fue calificada [...]tiva por el director de la Facultad de Econo[mía ...] Plasencia Flores.

[Cue]stionado al respecto, ante la posibilidad de [que ...]tiera haber cubierto este puesto, Plasencia [...]o que esta medida asumida por Castellón [f]ue acertada ya que "independientemente de [...]nos que ellos (los contendientes) solamente [...a]lgunos 20 votos en el Consejo General Uni[...] esta negociación es favorable ya que impli[...] desarrollo de la universidad planteado por [...]ctor Castellón, se de más temprano".

[...]acó el entrevistado, que esta determinación, [p]ermitirá que a través de los puentes de [...]ato con quienes minoritariamente no esta[...]uerdo con Castellón Fonseca, "traerá a la [...]l la institucionalidad, la estabilidad, el avan[...]rrollo que se requieren en estos momentos".

[Plase]ncia Flores, ejemplificó con el proceso [...]ción de rector de hace 4 años en la que dijo [...] hubo dos o tres votos en contra de Alberto [...]o éstos se fueron a la huelga de hambre y sí [...]un conflicto político durante algún tiempo, [...]ue con esta negociación se evitará definiti[vamente].

[Del m]ismo modo, el entrevistado dijo además, [...]ar a Martínez Sánchez en la nueva adminis[tración ...]itará algún posible resentimiento con el [...]e Personal Académico (SPAUAN) ya que [...]na, se corría el riesgo de contar con una [...]tizada por el enfrentamiento", concluyó.

[Cabe] destacar, que tanto Plasencia Flores como [...] de Odontología Aurora García Sandoval, [...]dor de Investigación Científica Raimundo [...]z, el director de Turismo Antonio Aguirre [...acad]émicos Margarete Moeller y Raúl Pérez [s]on quienes, entre otros, se podrían integrar [al e]quipo administrativo en la UAN para el [...] concluirá en el año 2004.

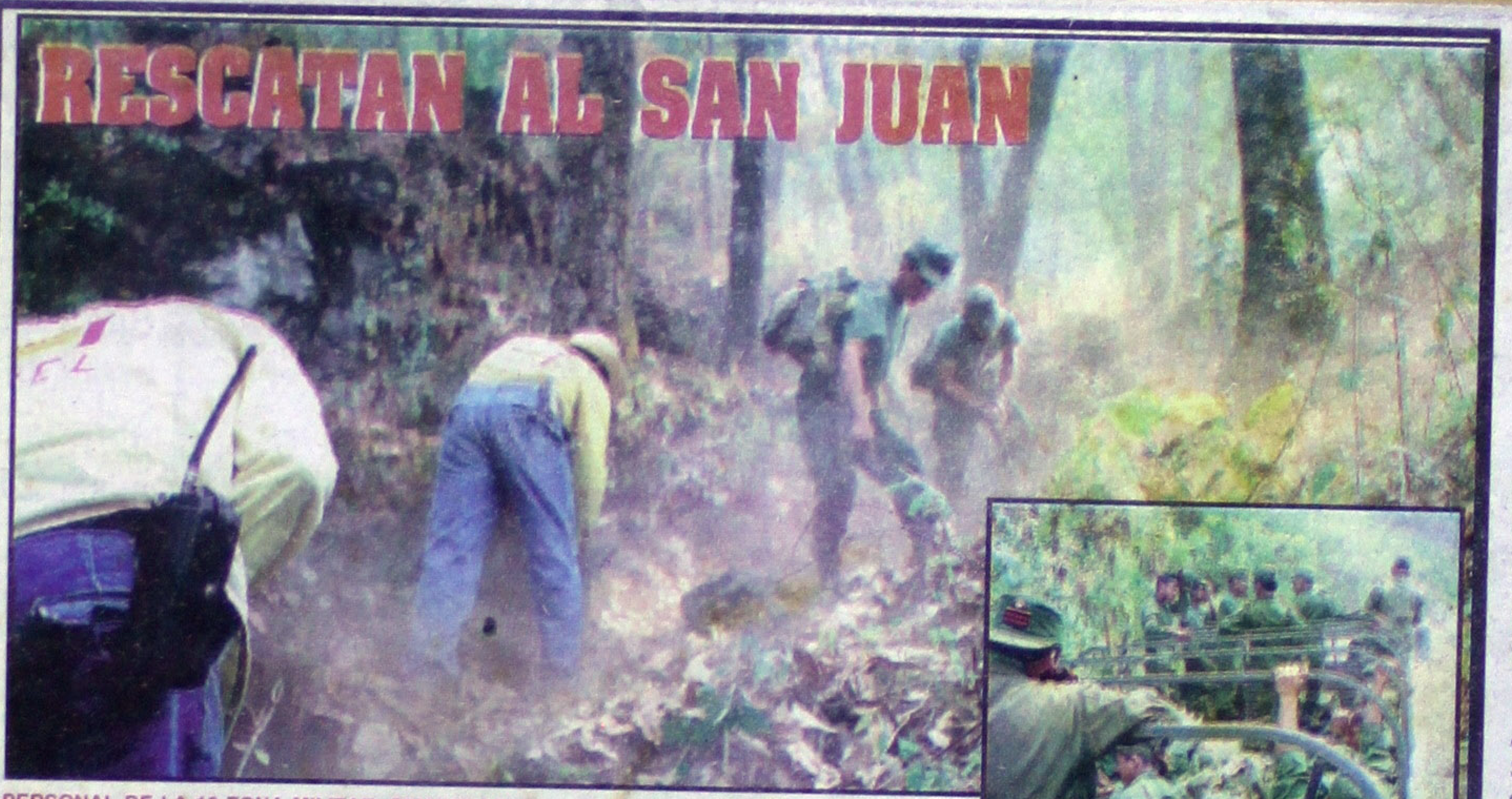

PERSONAL DE LA 13 ZONA MILITAR, SEMARNAP y voluntarios campesinos, luchaban ayer por rescatar al cerro de San Juan de otro devastador incendio que inició hace tres días. (FOTO: MERIDIANO/Mike Rosales)

Rechaza Scherer el Premio Nacional de Periodismo

○ Anuncian importantes reformas a esta tradicional y polémica premiación

México.- El ex director de Excélsior y Proceso, Julio Scherer García, rechazó hoy el Premio Nacional de Periodismo que le sería entregado el próximo 5 de junio.

Héctor Aguilar Camín, ex director de la revista Nexos, que a su vez recibirá uno de los premios correspondientes a este año, consideró como "arcaica" la celebración del Día de la Libertad de Expresión, que tiene sus orígenes en la prensa amordazada en los años 40 y 50.

"Yo no celebro el Día de la Libertad de Expresión. No es algo que sea digno de celebrarse porque ésta no se celebra sino que se ejerce todos los días", indicó Aguilar Camín,

NACIONAL 7-A

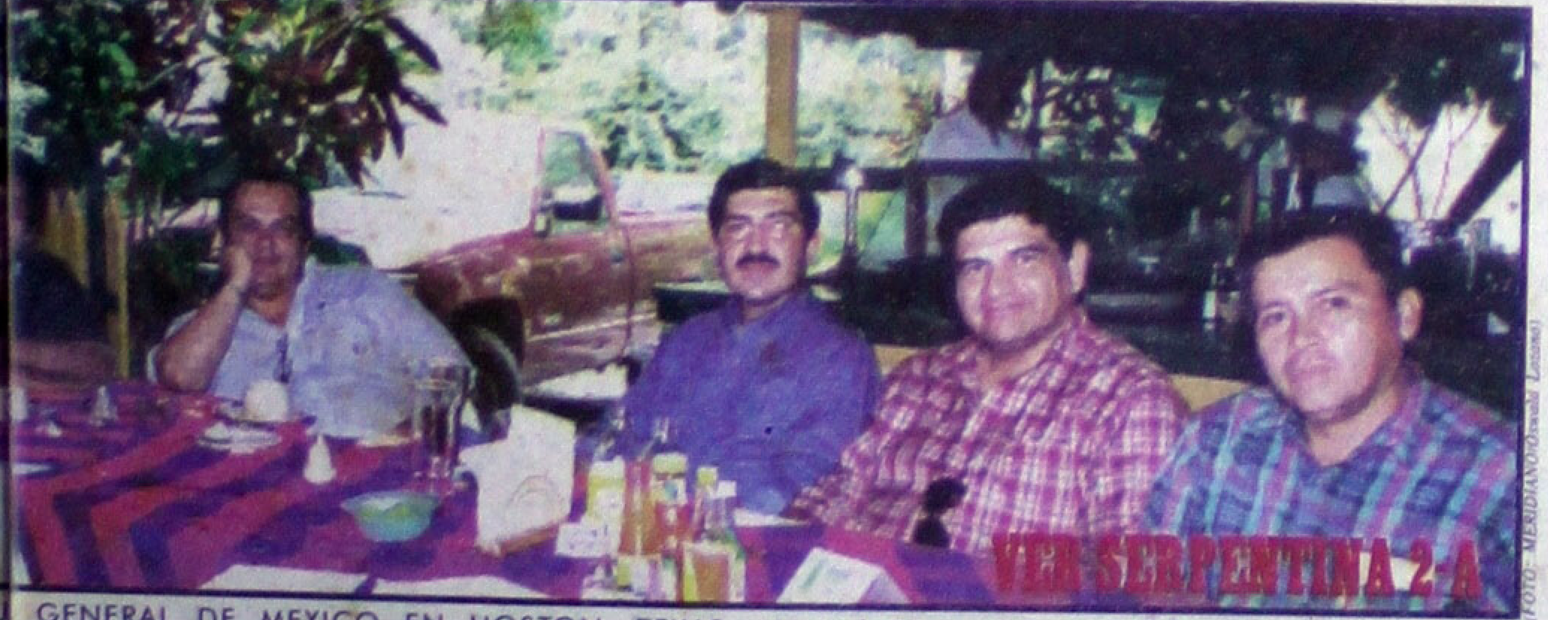

(FOTO: MERIDIANO/Oswaldo Lozano)

[CÓNS]UL GENERAL DE MEXICO EN HOSTON, TEXAS, Manuel Pérez Cárdenas convivió con parte del [...]tivo de MERIDIANO DE NAYARIT, a quien comentó los proyectos de esa representación diplomática [que tie]n[en q]ue ver con el desarrollo de Nayarit. Saludos a nuestro buen amigo.

TRUENA MANUEL OVALLE

Vallarta Chan buscapleitos, zafio y protagonista: PT

Por Oscar González Bonilla
MERIDIANO

Tepic.- De entrada, el legislador petista, Manuel Ovalle Ortiz, califica al diputado priísta, José Lucas Vallarta Chan, de belicoso en su discurso cuando habla de política. La versión tiene su origen en que Vallarta Chan declaró en fecha reciente que el PRI pretende terminar con las diputaciones de regalo al proponer la desaparición de las diputaciones de representación proporcional, actualmente en poder de la oposición dentro de la XXV legislatura local.

LOCAL 5-A

SENTRA GTS TÍPICO 98
NISSAN
TRANSMISIÓN MANUAL MOD. 1998
DE CONTADO 87,980
+ IMPUESTOS
AUTOMOTORES SIERRA S.A. De C.V.
TEPIC Insurgentes y Robles s/n
Tel. 14-81-82 y 14-81-77
ACAPONETA
Tel. 2-02-00

A FONDO

Puebla, la batalla que viene

* Después de casi 12 años, la clase política poblana se reúne en pleno

Por Juan Ruiz Healy
Especial para MERIDIANO

Puebla.- Al filo del mediodía del domingo 31 de mayo, en el estadio de Béisbol de la capital del estado y frente a un auditorio cercano a los 20 mil asistentes, se llevaba a cabo el rito priísta de la unción: el carismático MELQUIADES MORALES FLORES rendía protesta como candidato del PRI a la gubernatura de su estado.

A su derecha, en el presidium, el ahora candidato tuvo como testigos de honor al presidente nacional del tricolor MARIANO PALACIOS ALCOCER; al mismo gobernador poblano MANUEL BARTTLET DIAZ y el recién nombrado secretario general del CEN del PRI, CARLOS ROJAS GUTIERREZ. A su izquierda, la líder del la CNC BEATRIZ PAREDES y en general, hicieron de presencia la lidereza CNOPista ELBA ESTHER GORDILLO, el ex líder campesino HUGO ANDRES ARAUJO; los ex gobernadores de la entidad como GONZALO BAUTISTA O'FARRIL, ALFREDO TOXQUI, GUILLERMO JIMENEZ MORALES y MARIANO PIÑA OLAYA... el ex gobernador RAFAEL MORENO VALLE el único ausente.

La clase política poblana después de casi 12 años se reúne en pleno, contenta, satisfecha... victoriosa.

GUILLERMO PACHECO PULIDO... cauto y prudente como siempre; MARCO ANTONIO ROJAS... tranquilo; RAFAEL CAÑEDO BENITEZ... eufórico; MIGUEL QUIROZ PEREZ sonriente; JORGE MORALES y ERNESTO ECHEGUREN, de la nueva generación, simplemente exitosos. Frente al júbilo de éstos, los rostros de un incómodo JOSE LUIS FLORES y un oportuno e inteligente perdedor GERMAN SIERRA SANCHEZ el primero que levantó el brazo del triunfador.

Veinte mil gentes... 20 mil historias que se condensan en un acto que para muchos, sí era una fiesta de poblanos.

LA HISTORIA POLITICA DE PUEBLA: un espacio de dualidad

Sin embargo, pensar en la vida política del estado de Puebla nos lleva muy por encima del ritmo priísta de la unción de sus candidatos. Nos remite a la tensión permanente que ha existido desde hace más de 30 años, entre una derecha de corte católico-empresarial fundamentalista y una militancia de izquierda radical, que con el paso del tiempo, devino en la institucionalización de sus hombres al incorporarse paulatinamente a las filas del Partido Revolucionario Institucional y tanto a la burocracia política, como a esa mezcla confusa... el PRD.

Como testigos de esa polaridad encontramos en la historia poblana contemporánea los apellidos de la "izquierda" la "derecha": VELEZ PLIEGO, TALAVERA MASTRETA (ANGELES la gran escritora y su hermano SERGIO quien hoy se perfila como aspirante perredista a la alcaldía de la capital poblana), ORTEGA y MENDEZ ESPINDOLA por citar a algunos en fugaz recuento.

Del otro lado, los compañeros de camino pero nunca de patrimonio: los ESPINO, MIRANDA, RODOREDA, DIAZ CID, RODRIGUEZ CONCHA; en fin, difícil encomienda es citar a todos... ellos se conocen muy bien.

Imperdonable olvidar a los que en su altruismo ayudan a tomar decisiones políticas: ESPINOZA IGLESIAS, caritas (organismo de caridad pública del arzobispado") y la UPAEP, el centro educativo formador de los jóvenes de la derecha en el estado de Puebla.

EL CONTROL PRIISTA, DESDE LA EPOCA DE AVILA CAMACHO

El control priísta del estado se consolida desde el ascenso a la Presidencia de la República del último general pos revolucionario: MANUEL AVILA CAMACHO. Desde ahí, Puebla no ha conocido gobernador que no haya surgido de la filiación tricolor.

Algunos por cierto, cayeron victimas de estas pugnas entre la intelectualidad orgánica de la izquierda, que por muchos años se alojó en la Universidad Autónoma de Puebla, y la negligencia de una derecha recalcitrante que en ésta comarca ha encontrado asiento y reales en los organismos empresariales: el general ANTONIO NAVA CASTILLO y el doctor GONZALO BAUTISTA.

Han pasado los años de confrontación abierta y directa.

Ahora todos, dentro de los partidos políticos que les corresponden, comparten la responsabilidad de hacer de Puebla ya no el laboratorio político que fue alguna vez sino un modelo de gobierno eficiente que se entrampa, no obstante, en las falacias de la modernidad mal nombrada pluralidad y de la democracia que les han arrancado -y no precisamente a pellizcos- el poder político del que tanto se ufanaron. Ni modo, cosas de los tiempos. O bien, como otros dijeran: "cosas de la firmeza presidencial de democratizarlo todo".

Mañana continuaremos con la historia de las nuevas batallas políticas poblanas.

LAS PREGUNTAS DEL DIA

¿Será verdad...

... que el pintoresco gobernador tlaxcalteca TULIO HERNANDEZ en alguna ocasión comentó: "a Tlaxcala se le gobierna con pulque y saliva"?

... que en una ocasión el general SABINES, gobernador chiapaneco, en pleno balcón del palacio de gobierno, emocionado y bajo la inspiración de BACO (su entrañable asesor consuetudinario) proclamó a los cuatro vientos: "A mis detractores, vayan y... les mandó a saludar a sus madres"?

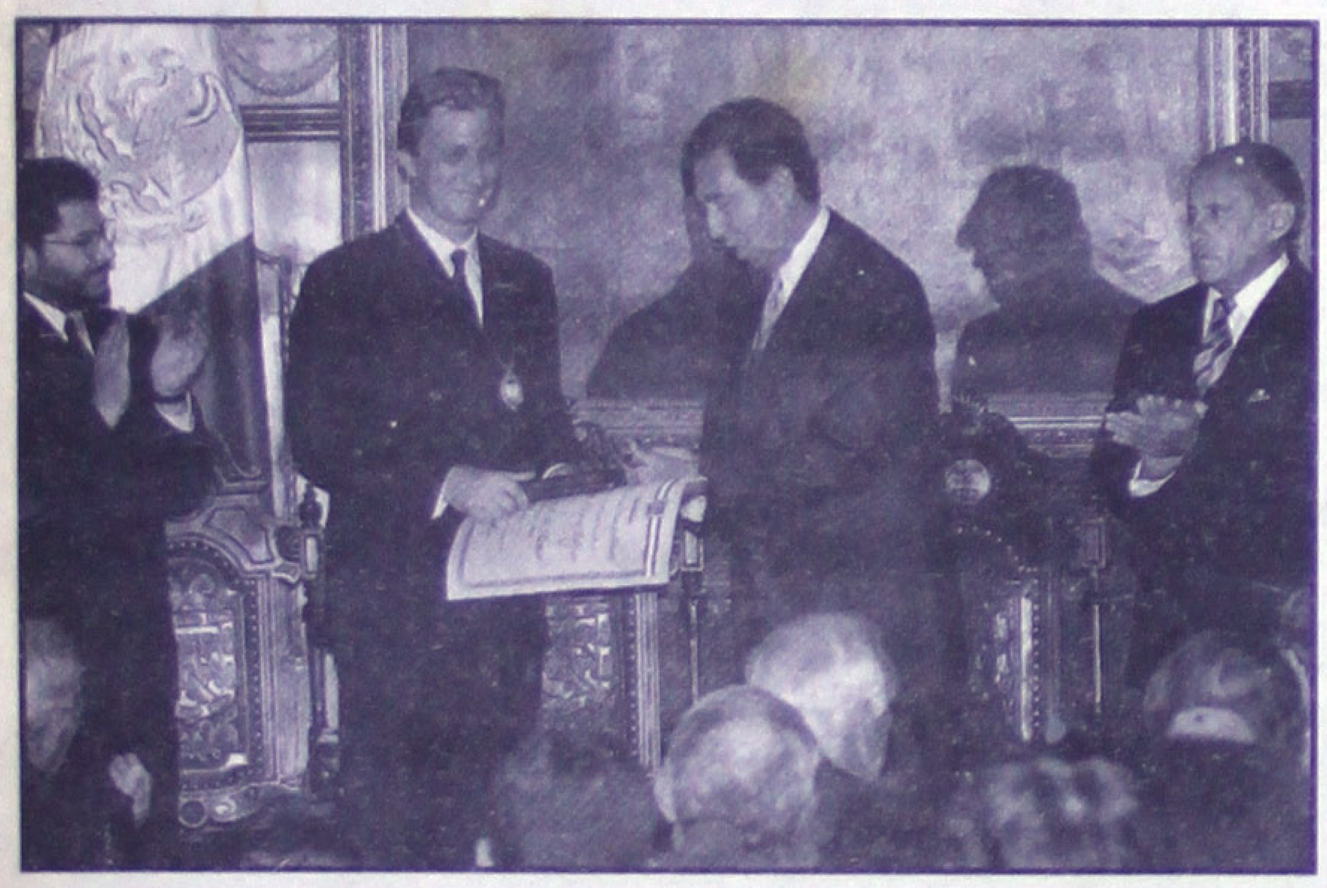

EL PRINCIPE FELIPE DE BELGICA recibe las llaves de la ciudad a manos de Cuauhtémoc Cárdenas, jefe de Gobierno del DF, acompañados por el diputado Martí Batres y Jorge Rodríguez y Rodríguez. (FOTO: MERIDIANO/Universal)

Meridiano

Director General
DR. DAVID ALFARO

Coordinación General Editorial: Antonio Tello

MERIDIANO PUERTO VALLARTA Director: MOISES MADARIAGA Morelos 600 esquina con Pipila Tels: 3 29 75, 3 29 76 Pto. Vallarta, Jalisco. e mail: meridian@pvnet.com.mx

MERIDIANO DE LA COSTA Coordinación General Editorial Jiménez 70, Santiago Ixc., Nay. e mail: lacosta@meridiano.com.mx

MERIDIANO DE IXTLÁN DEL RIO Coordinación General Editorial Hidalgo 54 Pte. Ixtlán del Río., Nay. e mail: ixtlán@meridiano.com.mx

MERIDIANO de NAYARIT Director: GUILLERMO AGUIRRE Oficinas generales: Zapata 73 Pte. Tepic, Nayarit. Tels. 12 01 45, 16 37 18, 16 72 88, 12 94 18 y 12 66 30. e mail: meridiano@meridiano.com.mx

MERIDIANO GUADALAJARA, Jalisco. Gerente de plaza: JORGE ORGANISTA. Av. Chapultepec Sur 130 C Tel. (3) 615 66 84. Publicación periódica autorizada. Registro de SEPOMEX Numero 10881 12389 001. Caracteristicas 12 1252 70. Certificado de Licitud de Título 3378. Certificado de Licitud de Contenido 2963. Título reservado por la SEP 1587 93. Sistema Internacional de Publicaciones Seriadas CODIGO ISSN 0128 509. Registro COPARMEX 153. Registro CANACINTRA 3240. Registro ANIERM 6029 93. Los colaboradores que firmen sus escritos son responsables del contenido de los mismos. No hay obligación de devolver originales aunque no se publiquen. Todos los fondos y correspondencia a este periódico deben ser dirigidos al Director General en el domicilio que aparece al margen. MERIDIANO es una Marca Registrada (MR). Se edita totalmente con sistemas computarizados y tiene distribución regional en el estado de Nayarit, y Puerto Vallarta, Jalisco. **Representación Comercial en el DF:** Rodrigo Lemus SA de CV. Londres 239 Col. Juarez, C.P. 6600 Mex. D.F. Ejemplares diarios en el Distrito Federal: La Torre de Papel, Club de Periodistas de México, Filomeno Mata 6 A México D.F. Centro Historico. **Producido, Editado y distribuido por la Cía. Editorial Alpesor S. de R.L.** Oficinas Generales, Redacción y Talleres: Emiliano Zapata No. 71 y 73 Poniente, C.P. 63000. Apartado Postal 65, Tepic, Nayarit. México.

GUILLERMO AGUIRRE

LA SERPENTINA

* MANUEL PEREZ CARDENAS, presiona para hacer realidad el CONRAD N. HILTON en Nayarit * Ya hay 10 hectáreas donadas para este fin * Y dicen que no, renunció al PAN el regidor de BADEBA * La lucha intestina del blanquiazul ya es evidente * Primera reunión de acuerdo entre el PAN y el PRD * NEY M. GONZALEZ le hace el intento a la gubernatura

MANUEL PEREZ CARDENAS, cónsul de México en Houston Texas, no ceja en su empeño de hacer realidad una escuela por extensión del famoso colegio CONRAD N. HILTON, que se encuentra precisamente en Houston Texas, y en donde asisten estudiantes de virtualmente todas partes del mundo... el proyecto surgió y se empezó a hacer realidad luego de una visita del señor gobernador RIGOBERTO OCHOA ZARAGOZA, a Houston, visita que se hizo a invitación del cónsul PEREZ CARDENAS, y en la que nos tocó honrosamente acompañar al mandatario estatal y constatar la formalidad del compromiso del gobierno de Nayarit y la de la Universidad de Houston, en el caso del CONRAD N. HILTON... en aquel tiempo la Universidad Texana se comprometió a implementar los programas y enviar maestros que daban clases en su prestigiada universidad, mientras que el gobierno se comprometía a donar el terreno y la construcción del edificio... eso fue el año pasado, ahora tal promesa es una realidad, ya que antier el licenciado MANUEL PEREZ CARDENAS, personalmente acompañó al comisariado ejidal de Bahía de Banderas para que le mostraran la ubicación del terreno en donde se construirá en un cercano futuro el CONRAD N. HILTON, campus Bahía de Banderas y mire que los ejidatarios de BADEBA fueron muy generosos pues al parecer la sola extensión del terreno supera las 10 hectáreas lo que ya es mucho decir... ahora el cónsul anda promoviendo el turismo para la región de Nuevo Vallarta y ya tuvo un primer encuentro con los hoteleros a quienes propuso novedos planes para hacer más atractivas sus ofertas y así, como la gota que poco a poco perfora la piedra, PEREZ CARDENAS, poco a poco también hace un trabajo meticuloso con fines grandes ********

Y ya que estamos hablando de Bahía de Banderas, se acaba de dar un escándalo político en esa región, donde supuestamente el Partido Acción Nacional, que es la fuerza amenazadora que va a desbancar al PRI, acaba de sufrir un descalabro más...efectivamente, se trata de de un escrito enviado con la fecha mayo 29 del año en curso al III Ayuntamiento Constitucional de Bahía de Banderas que preside el Contador Público, JUAN RAMON CERVANTES GOMEZ, en la que el Comité Directivo Municipal del Partido Acción Nacional, le indica que con fecha 17 de abril de 1998, el Regidor FELIX ARMENTA, presentó su renuncia a ese Instituto Político, misma que le fue aceptada... El oficio en el que se informa sobre la renuncia de FELIX ARMENTA, lo firma el presidente del Comité Directivo Municipal del P.A.N. de BADEBA, JUSTINO REYES GONZALEZ, y según se informa lo hizo en

Los talleres fiscales al pequeño comercio ya inicio, le tocó el turno a la federación de Tab... afiliadas a la CNOP, quienes al final de la ses... despejaron todas sus dudas en materia de obligaciones a Hacienda.

Soldados listos para entrar en acción y hacer el guardarayas en el cerro de San Juan. En la otra foto se aprecia la quemazón que sigue inexorable en el Cerro.

(Foto: Mike Rosales\Meridiano)

Banderas, y mire usted que la re... otra, pues Acción Nacional, se e... gando en su propia sangre, cosa... supuesto le conviene al PRI y... pues encontrarán el camino muy... cuando se enfrenten al PAN... forma FELIX ARMENTA, pasa a... dor independiente dentro del cu... legiado municipal y las gestiones... venciones que realice en el mism... bajo su responsabilidad, dice JU... REYES GONZALEZ... lo curioso... renuncia del regidor se hizo hace... meses, concretamente en abril 17,... nas ahora cuando la dan a conoce... quiere decir que le hicieron la lucha... perder su regidor los pani... BADEBA...la crisis de Acción Na... Nayarit, es ya un secreto a voces, i... ocultarla, de ahí que comprendemos... por la que doña LUPITA ZA... ESTRADA, haya aceptado en prin... trarle al diálogo para hablar sobre u... ble coalición con el PRD, de he... hablaron ayer vía telefónica para... que en el restaurante Bugamvillas... visto a la dirigente del PAN en el es... dirigente estatal del PRD, es deci... GUADALUPE ZAMORA ESTR... ARTURO MARMOLEJO, respec... te, acompañados claro por miembr... correspondientes comités... a... pasa*********

Parece ser que eso de ab... o dar esperanzas con la famosa... directa a la base priísta, para le elec... candidato a gobernador por el Partid... lucionario, le dio aire a más de un pre... te a este puesto de elección popula... se sentían marginados... LIBI... MONTENEGRO VILLA es un eje... ello, y ahora el que nos sorprendió... M.GONZALEZ SANCHEZ, quien... que si hay consulta directa y ab... también le entra, faltaba más caray... el tramo para de aquí a que inicie el... de los verdaderos candidatos es la... mos a seguir esperando a ver cuá... se calientan y le entran al redondel... que nomás es cosa de querer ...

San Vicente... lo anterior no d... más que el rumor del que siemp... hablado... que hay una pugna... interna en el Partido Acción Nac... que aunque doña LUPITA lo ni... partido se le está deshaciendo e... manos, divisiones, golpes bajos... de poder que no quieren dejar l... nuevos grupos incorporados y t... mezcolanza de sentimientos y ca... están haciendo trizas al blanquiaz... suponía que la invasión panista... de Puerto Vallarta, y entraría por...

ienvenida la nueva ley de arancel: Abogados

González Bonilla
O

ic.- El arancel en que supuestamente se basan dos para el cobro de sus honorarios es obso- consecuencia urge la nueva normativa para de todos, afirmó el presidente de la Asociación ados de Nayarit, Juan Antonio Echeagaray

ados en las tarifas del arancel en vigencia, ndo el asunto es el monto del cobro. Por ejem- rifa señala un 10% de honorarios sobre la el negocio. Un asunto donde se recuperan 100- esos, el importe sería de 10-20 mil pesos. Hay nas de cuantificarlo; si son arrendamientos, stinto, es el valor del inmueble que el abogado perado.

sten algunas bases para la cuantificación de rarios, pero ya están obsoletas, sostiene ay.

residente de la Asociación de Abogados de gó que haya cobros arbitrarios. "Lo que pasa emos un arancel, pero casi nunca nos sujeta- Estoy cierto que a veces les sale más caro el las albóndigas. En el caso de arrendamiento, cuperas una casa, el abogado te cobra casi la valor del inmueble. Pienso que eso no es e".

in momento dado, agrega el informante, el ede requerir al abogado por incumplimiento cel, "a fin de que los licenciados no utilicemos a criterio de nosotros la fijación de los honorarios, o el cliente exigir desde un principio el cálculo del importe de los honorarios para que después no se diga soi prendido".

La iniciativa de ley para fijar el arancel a los abogados que en breve la Secretaría General de Gobierno enviará al Congreso del Estado tiene, entre uno de sus propósitos torales, evitar abusos en el cobro por el servicio profesional.

A ese respecto, Echeagaray Becerra sostiene que el abuso existe de parte de los litigantes que ni siquiera poseen patente para ejercer la profesión. "Tengo conocimiento de bastantes asuntos donde el cliente es ordeñado por personas sin escrúpulos que se ostentan como abogados y no tienen calidad ni autorización".

Afirma que la nueva ley arancelaria contribuirá no sólo a normar el cobro por servicios, sino que el cliente deberá exigir el recibo de honorarios.

¿La fijación de nuevas tarifas mermará ingresos a abogados éxitosos?, se le preguntó a Juan Antonio Echeagaray, quien respondió que no.

"En lo personal, no te puedo decir que soy un santo de la caridad, yo cobro mis honorarios, pero trato de ser lo más honesto posible, y eso no ha reducido la cantidad de mis honorarios, al contrario. Si te resuelvo un asunto y te cobro muy caro, ya no regresas, pero si te cobro barato, tú mismo me recomiendas con otros clientes. Hay que ser honestos en la fijación de nuestros honorarios".

"Entre médicos y abogados te veas"

Por Bayardo Vidal
MERIDIANO

Tepic.- Conocida es la frase aquella: "Entre médicos y abogados te veas" que, cual maldición gitana, la sabiduría popular acuñó para referirse a quien se le desea lo peor.

Y es que a través de múltiples experiencias amargas, las personas que, por una u otra razón eran tratados por representativos de las mencionadas especializaciones, terminaban en el panteón, en el primer caso, o en la carcel, en el segundo, pero en uno u utro, invariablemente el cliente era despojado, aparentemente en forma legal, de mucho dinero o acababa echando pestes del galeno o del abogado.

El avance de la seguridad social ha borrado, poco a poco, la imagen negativa que del médico se tenía. No así la de los abogados, de quienes, aún hoy en día, muchos que han ocupado sus servicios suelen dar malas referencias. La naturaleza de las relaciones entre el litigante y el cliente contratante no son del todo claras ni precisas. No hay en la práctica, una reglamentación clara que las norme.

Durante muchos años, desde el 21 de octubre de 1918, estuvo en vigor la Ley de Aranceles de Abogados para el estado de Nayarit, la que supuestamente normaba los cobros que los abogados podían hacer a sus clientes.

Cincuenta y nueve años después, durante el régimen del entonces Coronel Rogelio Flores Curiel, la XVIII Legislatura aprobó el decreto 5991, firmado precisamente como primer secretario por Rigoberto Ochoa Zaragoza, en el cual decretó el Arancel de Abogados para el Estado de Nayarit, cuya vigencia aún perdura y que abrogó la vieja Ley del ramo.

Supuestamente el tal decreto debiera normar las relaciones abogado-cliente, pero en la práctica ha sido rebasado por las situaciones y las circunstancias económicas imperantes, pues ni los profesionales del derecho lo cumplen, ni los clientes lo conocen, aparte de que resulta verdaderamente obsoleto. Tal obsolescencia se debe en parte, a que jamás se cumplió con el artículo cuarto transitorio del citado decreto que a la letra mandaba: "El presente arancel se revisará cada tres años, concurrirán a su revisión los CC. Presidentes del Supremo Tribunal de Justicia y Director General de Profesiones del Estado, así como la Asociación de Abogados de Nayarit, quienes someterán a consideración del Ejecutivo el Anteproyecto de Reformas a la presente ley".

n Barzón pone a mblar al Banrural

menza a la titución acaria con narle oficinas

car González Bonilla
ANO

epic.- Integrantes de la cia del movimiento barzonista a entrarán hoy en pláticas gerente de Banrural en stela con el propósito de con- o que la institución deje de ar a deudores.

Pero si no es aceptada nues- uesta, entonces aplicaremos dio de siempre: Agrupar gen- rar el banco para convertir el na en político. ¿Y por qué Bueno, porque son ellos o s. No hay otra forma de ac- ndo existe cerrazón", afirmó Ramos Parra, dirigente es- El Barzón.

dicó que desde Bahía de s gran número de deudores rural se han acercado a la cia de El Barzón para mani- ue han sido amenazados con i no cubren adeudos con esa ón, e incluso que serán de- por elementos de la Policía del Estado.

belino afirma que la mayoría deudores son personas de y avanzada, víctimas de la crisis económica y que por consecuencia hay veces que no tienen para comer. La situación es muy grave para los deudores, puesto que las amenazas y edad pudieran provocar muertes por paro cardíaco.

Son deudores de menos de 20 mil pesos y que no tienen recursos económicos para darle pelea legal a Banrural, "por ello recurriremos a acciones drásticas, más no violentas, aclaró Ramos Parra.

DA BUEN RESULTADO COBRAR POR LA BUENA

El dirigente estatal de El Barzón destacó que se cuentan por miles los deudores que se han arreglado con la banca oficial y privada cuando cobran por la buena.

Citó el ejemplo de Banrural, dependencia a la que alrededor de tres mil 500 deudores han saldado cuentas, sobre todo porque se trata de volúmenes pequeños. En el caso estatal de la banca privada, sostiene que el 50% de los deudores del ramo agropecuario ya pagaron el capital.

Reconocemos, dijo Abelino, que ciertos bancos, entre ellos Bancomer, han aceptado el pago del puro principal, incluso a algunos clientes les han descontado parte del capital. Alrededor de cinco mil barzonistas han liquidado sus adeudos con los bancos. El monto se considera de 250 millones de pesos. También dos mil 500 deudores se han arreglado con agiotistas particulares, informó el dirigente.

LERMA NOLASCO:

Pena de muerte cuestión del gobierno y no de la Iglesia

Por Marcos Beltrán
MERIDIANO

Tepic.-La postura de la Iglesia Católica de estar a favor o en contra de la pena de muerte, el Vicario de la Diócesis de Tepic, Jesús Lerma Nolasco, explica que en determinado momento, la Iglesia da a las autoridades correspondientes, el poder para imponer una pena de muerte.

Lerma Nolasco mencionó que la autoridad legítima, le corresponde, en caso de extrema gravedad, aplicar la pena de muerte.

"Por motivos análogos, quienes poseen la obviedad, tienen el derecho de rechazar, por medio de las armas, a los agresores de la sociedad que tienen a su cargo", así lo manifestó el Vicario.

Abundando, menciona que la Iglesia da a la autoridad legítima, el poder para imponer la pena de muerte.

-¿Señor, la Iglesia no puede intervenir directamente?

-No, la Iglesia de manera directa, no puede imponer una pena de muerte

-¿Quiere decir que la Iglesia está a favor de la pena de muerte?

-Está a favor, en cuanto a legítima autoridad civil, le adjudica poder, facultad, para poder imponer la pena de muerte, moralmente legítima, es decir, que si una autoridad impone una pena de muerte, no es una pena inmoral, sino que la Iglesia la cataloga como una pena moral en vistas al bien común.

-Para la Iglesia, ¿qué tipo de delitos se debe de imponer la pena de muerte?

-Bueno, desde luego, a la Iglesia no le corresponde hacer un catálogo de delitos, sino que la misma situación de la sociedad, es la que va, en determinado momento, a legitimar qué tipo de crímenes se hacen acreedores a la pena de muerte.

Puntualizó que de acuerdo con el Catecismo de la Iglesia Católica habla de situaciones ya extremas en que es necesario como una "medicina" a la misma sociedad, imponer la pena de muerte.

Sin embargo, la que finalmente decide no es la Iglesia, sino la misma autoridad legalmente constituida.

Luego se le preguntó

-¿Quiere decir que se está a favor de la "Ley del Talión"?

-No, hay que ver primero que de acuerdo a la Biblia, que una cosa es el Antiguo Testamento y el Nuevo Testamento, en el primero, si se proveía de esa ley, pero porque eran pueblos en proceso de desarrollo y ya en el Nuevo Testamento, el mismo Jesucristo

dijo "antes se les dijo, diente por diente y ojo por ojo, pero hoy yo les digo, amen a sus enemigos, oren por los que los persiguen", siendo esas las novedades del nuevo cristianismo.

-¿No cree que hay algo de confusión por lo anterior, en donde primero está lo dicho por Jesucristo y ahora, la Iglesia faculta a la autoridad competente para que aplique la pena de muerte en determinados casos?

-Es que llegan las actitudes de las personas a un grado de maldad, que por bien de toda la sociedad, se debe de aplicar esa pena de muerte, pero no como venganza, sino como "medicina" preventiva para el resto de la sociedad.

PROCURADURIA GENERAL DE LA REPUBLICA
DELEGACIÓN ESTATAL EN NAYARIT
ACLARACION DE CONVOCATORIA MULTIPLE

curaduría General de la República, comunica a todos los proveedores que cumplan con los os legales para participar en las licitaciones públicas convocadas por la Delegación Estatal en el día 19 de mayo de 1998, la siguiente nota aclafatoria con respecto al número de la licitación

DICE		DEBE DECIR	
No. Y TIPO DE LICITACION	DESCRIPCION	No. Y TIPO DE LICITACION	DESCRIPCION
PN-PGR/NAY-01-98	ADQUISICION DE MATERIALES Y UTILES DE OFICINA	00017019-001-98	ADQUISICION DE MATERIALES Y UTILES DE OFICINA
PN-PGR/NAY-02-98	SUMINISTRO DE VALES DE GASOLINA	00017019-002-98	SUMINISTRO DE VALES DE GASOLINA
PN-PGR/NAY-03-98	PASAJES NACIONALES	00017019-003-98	PASAJES NACIONALES
PN-PGR/NAY-04-98	SERVICIO DE REPARACION Y MANTENIMIENTO DE UNIDADES VEHICULARES	00017019-004-98	SERVICIO DE REPARACION Y MANTENIMIENTO DE UNIDADES VEHICULARES

ATENTAMENTE
TEPIC, NAYARIT, 02 DE JUNIO DE 1998

C.P. GUILLERMO ROJO MARTINEZ
EL SUBDELEGADO ADMINISTRATIVO

Las leyes no frenan a la delincuencia: Chávez

Por Marcos Beltrán
MERIDIANO

Tepic.- Para el subprocurador General de Justicia, Jorge Arturo Chávez Alvarez, el reformar el Código Penal para aumentar las penas a delincuentes con la finalidad de disminuirla delincuencia, es una gran controversia y con ese simple hecho de hacer reformas, la delincuencia seguirá en aumento.

Explicó que era relativo, ya que se ha visto que aunque se aumenten a 100 años las penalidades y las condiciones sociales no se dan en coincidencia a la propia situación que se vive o cuando hay una degeneración de tipo social y todo es controvertido.

Mencionó que no solo con el hecho de imponer una pena de 100 años para un secuestro se vaya a decir que ese delito va a desaparecer o que los secuestradores dejen de cometer esa clase de ilícitos.

Se le preguntó:

-¿Entonces, dónde se está fallando?

-No, aquí es una situación de un problema integral, lo está, por ejemplo, lo que es el propio sistema de la administración de justicia, también lo está en la circunstancia del tipo económico.

Asimismo, mencionó también haber deficiencias en el sistema penitenciario y todo hay que aceptarlo, de lo contrario, se viviría en un mundo ideal.

Jorge Chávez dijo que es natural que en todos la hay deficiencias y no solo se puede mencionar que se tipo económico, citando por ejemplo que en los Es Unidos, siendo el país más poderoso económicame delincuencia está incontrolable, a pesar que allá se la pena de muerte.

FÉLIX TORRES CATEGÓRICO:

En Nayarit, narco no está infiltrado en la política

Por César Rodríguez
MERIDIANO

Tepic.- El alcalde de Tepic, José Félix Torres Haro, descartó categóricamente que en las campañas internas del PRI en busca del voto de la militancia ante la posibilidad de una consulta a la base como método para la selección del candidato tricolor a gobernador, pudiera infiltrarse dinero malhabido, del narcotráfico, por ejemplo, como ha sido denunciado en Sinaloa.

Aseguró que todos los aspirantes hasta ahora mencionados por la opinión pública son políticos serios, responsables, "ninguno aceptaríamos, por ningún motivo, participación de dinero malhabido".

Rechazó que una campaña de este tipo necesariamente tenga que ser costosa, "porque aquí es cuestión de simpatías, del trabajo de cada uno de los aspirantes. Sí se ocupa dinero y en esto es importante la contribución de los amigos, yo los tengo y estoy seguro que, dadas las condiciones, me van a apoyar, porque así me lo han expresado".

Félix Torres precisó que no requiere de fuertes inversiones "porque el estado de Nayarit es pequeño, está todo bien comunicado. En Sinaloa, según la prensa nacional, cada candidato gastó cerca de un millón de pesos, pero aquí será cuestión de algunos cien mil pesos, cuando mucho".

El empresario y político tepicense aseguró, una vez más, que el pueblo tiene la madurez suficiente para practicar y participar dentro de la democracia. Descartó que la consulta a la base pueda generar conflictos y divisiones, como erróneamente se pretende hacer creer. "Cuando se hace un proceso limpio, en igualdad de condiciones para todos los aspirantes, no tiene porqué haber riesgos, existirían en caso de que hubiera mano negra, de que alguien tratara de influir directamente. Se requiere que este procedimiento sea limpio, que no esté amañado, para que arroje resultados positivos", dijo.

Precisó que para e-i-tar intromisiones o decisiones corporativas lo más recomendable es que se integre una comisión responsable de la realización de la consulta a la base, donde participen líderes de sectores y un representante por cada aspirante, esto le daría mayor transparencia.

"La vigilancia tendría que darse también en las casillas, con representación de cada uno de los precandidatos, además de las autoridades responsables del proceso, cómputo y levantamiento de actas", concluyó.

POR SUS BASES

Dirigencia panista en peligro de ser rebasada

*La coalición opositora único camino para el cambio en Nayarit, dice el Partido del Trabajo

Por Lenin Salvador Guardado
MERIDIANO

Tepic.- "Los militantes y simpatizantes panistas se manifiestan públicamente por la coalición opositora, por lo que nosotros pensamos que si la dirigencia estatal de ese partido no asume su responsabilidad histórica, podría ser rebasada en ese año".

Lo anterior lo mencionó el vocero oficial del Partido del Trabajo (PT), Francisco Cruz Angulo, quien adicionó que "la señora Lupita (Dirigente estatal del PAN) es una persona consciente de que los cambios son necesarios, que la única forma de garantizar esa transformación política y económica del estado de Nayarit es yendo coaligados, en torno indudablemente a un proyecto político".

Enfatizó que los hombres o un partido político, mientras estén solos no podrán hacer el cambio político y económico en la entidad, pero que si se conjuntan los esfuerzos de las instituciones se podrán hacer las modificaciones que necesita el estado.

NO ES TEMOR AL PRI LA COALICIÓN

En otro concepto, Francisco Cruz Angulo, denotó que el propósito de la coalición entre los partidos de oposición no significa que le tengan temor al partido en el poder, sino que es "una cuestión de responsabilidad política".

Citó que "los partidos políticos siempre deben de mirar a futuro, y que ahora, ningún partido político en el país podrá realizar los cambios, y el PRI menos, porque en todo el país vemos como está derrumbándose, es una realidad, y creo que si el PRI se adapta a los tiempos modernos y actúan con responsabilidad, tendrán que sumarse a estos cambios, y creo que en el PRI hay gente muy valiosa, lo único que falta es de que las decisiones ya no se tomen en las cúpulas, sino que se tomen en las bases".

Terminó al decir que los petistas ven con simpatía los esfuerzos que hacen los priístas por impulsar la consulta a la base militante, porque esa es una forma de encarar la realidad, y desechar el llamado «dedazo».

PARA LA COALICIÓN OPOSITORA

Inician diálogo formal PAN y PR

Por César Rodríguez
MERIDIANO

Tepic.- Los dirigentes de los partidos Acción Nacional (PAN) y de la Revolución Democrática (PRD) en Nayarit, Guadalupe Zamora Estrada y Arturo Marmolejo Rivera, respectivamente, sostuvieron ayer el primer encuentro formal para analizar las posibilidades de integrar fuerzas en una coalición electoral para las elecciones locales del próximo año.

En conocido hotel del poniente de la ciudad, los líderes políticos sostuvieron una platica privada, acompañados únicamente por dos asesores, que en el caso del PAN fueron Eduardo Valenzuela Armas y Ceferino Ramos Nuño, mientras que por el PRD estuvieron Alfredo Sánchez Islas y Justino Avila Arce.

El PRD insistió en la agenda política que con antelación había presentado a todas las fuerzas de oposición, donde se plantean las condiciones y propuestas para la conformación de un frente amplio opositor, que sume el esfuerzo del PAN, PT, PRS, PPN, PARM y PVEM para disputar al PRI la gubernatura en 1999. La propuesta del partido del sol azteca se encaminaría, según lo explicó Marmolejo Rivera momentos antes, a la postulación común del empresario Antonio Echevarría Domínguez como candidato de oposición al gobierno de Nayarit.

Se conoció que la postura de la dirigencia del PAN cambió radicalmente respecto a las declaraciones de las últimas semanas. Los blanquiazules se abrieron de lleno a la posibilidad de negociar una coalición total o parcial para postular, por lo menos, un candidato común a la gubernatura de Nayarit.

Existieron varios puntos de coincidencia. Se habló, por ejemplo, de la posibilidad de integrar equipos de trabajo para analizar los alcances y características de la coalición, si será parcial o total, con quienes serían, y cómo se determinarían los candidatos. Sobre esto último, el PRD presentó su propues-

ta de selecc... tos por medi... la militancia re... o plebiscito p... cratizar el proce... lo a la partipa... gente. Las orig... PAN y PR... d... además, en as... la coalición en... dad de conforma... taforma elector... pero sin des...nd... mente de lo... p... doctrinas qu... ri... vidad de ca... p...

EDICTOS

EXPEDIENT...

MA. LEONIDES GUTIERREZ RODRIG...EZ
SE IGNORA SU DOMICILIO

Comunico a Usted que dentro del expediente ...iv... (Divorcio Necesario) que promueve HECTOR CAL...TO MARTINEZ, en contra de usted se dicto una resolu... letra dice:
Compostela, Nayarit 18 dieciocho de Mayo de... novecientos noventa y ocho.
VISTOS.-RESULTANDO.-CONSIDERANDO.-PRO... PRIMERA.-La parte actora acreditó los hechos ... su acción y la demandada no compareci... consecuencia.-SEGUNDA.-Se declara disuel... matrimonial que une a HECTOR CALIXTO MONR... Y MA. LEONIDES GUTIERREZ RODRIGUEZ, ce... seis de Noviembre de 1995, y que obra en el ... número 96, ante el Oficial del Registro Civil de... TERCERA.-Los cónyuges quedan en aptitud de c... nupcias en los términos previstos por el artículo ... Civil en Vigor. CUARTA.-Una vez que cause ejecut... resolución remitase copias certificadas con... necesarios al Ciudadano Oficial del Registro Civil ... para que proceda a realizar las anotaciones ... artículo 284 del Código Civil en Vigor. QUINTA.-... las partes el derecho y término que la Ley les ... apelar del presente fallo en caso de inconform... NOTIFIQUESE PERSONALMENTE.-Así lo resolvió ... Juez Mixto de Primera Instancia de éste P... LICENCIADO JORGE MANUEL ALVARADO ENC... el Secretario Licenciado JUAN CARLOS DELGA... quien autoriza y da fe.-Dos firmas ilegibles.

ATENTAMENTE
SUFRAGIO EFECTIVO NO REELE...
Compostela, Nayarit; 22 de Mayo ...
EL SECRETARIO DEL JUZGA...

LIC. JUAN CARLOS DELGADILL...

Hasta
36
Meses*
Lo que estaba esperando
Ahora en Volkswagen

* Con el 20% de enganche.
Automotriz de Nayarit, S.A. de C.V.
Av. Insurgentes y Sauce Tel. 14-28-80 Tepic, Nayarit

ASOCIACION MEXICANA
CAPITULO NAYARIT
LA ASOCIACION MEXICANA DE MEDI...
FAMILIARES Y MEDICOS GENERALE...
CAPITULO NAYARIT
En colaboración con
LA UNIVERSIDAD AUTONOMA DE NAYAR...
Tienen el honor de invitarle al
DIPLOMADO en
Farmacología Clínica
DIRIGIDO A:
•Médicos
•Q.F.B.
•M. Veterinarios Z.
•Odontólogos
•Enferme...
•Areas A...
13 módulos
COORDINADOR ACADEMICO:
Dr. Jorge H. Márquez Villegas
SEDE:
Edificio Complex de la U.A.N.
FECHA:
Junio 20 de 1998
COOPERACIÓN:
$250.00 por módulo
INFORMES E INSCRIPCIONES:
Oficinas de la Asociación
(Av. Juárez No. 244 esquina P. Sánchez)

...ENA MANUEL OVALLE:

...llarta Chan buscapleitos, zafio y protagonista

...ar González Bonilla
...NO

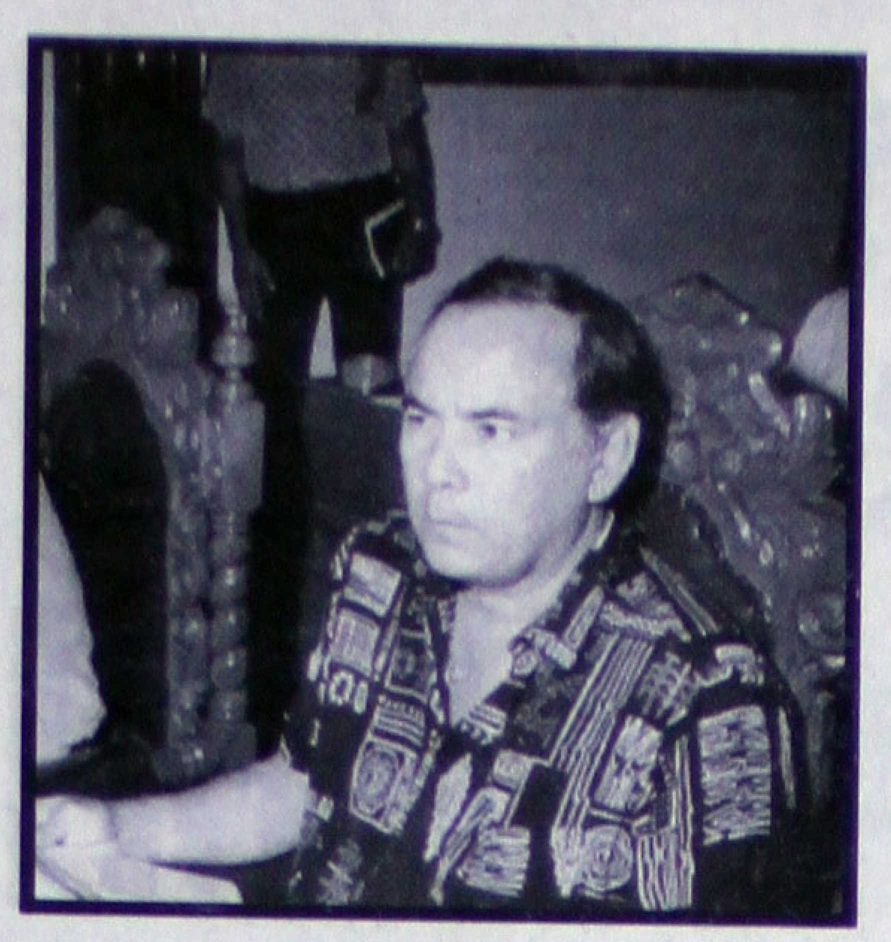

...pic.- De entrada, el legislador petista, Manuel ...rtiz, califica al diputado priísta, José Lucas Vallarta ... belicoso en su discurso cuando habla de política. ... versión tiene su origen en que Vallarta Chan ...n fecha reciente que el PRI pretende terminar con ...aciones de regalo al proponer la desaparición de las ...nes de representación proporcional, actualmente ... de la oposición dentro de la XXV legislatura local. ...alle Ortiz se dirigió al priísta para indicar que asume ... protagonista y zafiamente minimiza aspectos ...ntales. Además Vallarta Chan comete un grave ...arle una visión belicosa a todo, actitud que a nadie ... en estos momentos, puesto que la ciudadanía ... lo que quiere es desarrollo y paz, planteamientos ...tes, de conciliación, étcetera, dijo.

...bre la supuesta desaparición de las diputaciones ...entación proporcional, Ovalle manifestó que ne...ente tendrá que hacerse modificación a la Consti... ...eneral de la República y eso no puede darse -en el marco legal y jurídico- en el Congreso del Estado.

LOS RP NECESARIOS PARA EL PRI

El Partido del Trabajo plantea que se reflexione el planteamiento, ya que los diputados de representación proporcional (RP), en un momento dado, sobre todo por los procesos políticos que vive nuestro país, pudiesen beneficiar inclusive al mismo PRI. Indudablemente va a necesitar de diputados de RP para tener equilibrios o mayorías en los congresos, porque de otra manera no lo va poder hacer.

Es un error afirmar que el PRI seguirá ganando diputaciones por mayoría en cada uno de los distritos electorales. Creo que en estos momentos el PRI va hacia abajo, a la debacle política, y eso significa que electoralmente va a requerir de los elementos que la ley marca. Va a requerir de los diputados de RP para legitimar en un momento dado cualquier decreto, anteproyecto o iniciativa de ley, sentenció.

DUROS ATAQUES RECIBIO el diputado priísta Lucas Vallarta Chan (en la foto) de su colega del PT, Manuel Ovalle Ortiz. (FOTO: MERIDIANO/Universal)

Echevarría no se siente seguro: PRI

* Por eso ataca a los aspirantes priístas, asegura Ernesto González Ibarra

Por Lenin Salvador Guardado
MERIDIANO

Tepic.- El que el Antonio Echevarría Domínguez, ataque a los aspirantes priístas para la gubernatura del estado, es señal de que el empresario "no se siete seguro de sí mismo", externó el Secretario General del Partido Revolucionario Institucional (PRI), Ernesto González Ibarra.

Agregó que las reuniones o consultas que realiza el Echevarría no preocupan al PRI, porque por el momento "al PRI le preocupa tener sus estructuras sólidas y tener el trabajo suficiente para garantizar el triunfo en las próximas elecciones (...), al partido se preocupa porque esté la maquinaria lista para poder sacar adelante al que sea el candidato".

De la misma fórma indicó que en el PRI no elegirá a su candidato con el objetivo de que le haga "contrapeso a Antonio Echevarría", sino que lo seleccionarán como una respuesta a la sociedad, "de lo que en el momento de las elecciones necesite nuestro estado para seguir por la vía del desarrollo, no podemos nosotros estar pensando seleccionar candidatos para ver quien le hace contrapeso a quien, ellos (los opositores) deben de preocuparse para hacerle contrapeso al partido".

"Serán las condiciones del estado las que determinen por quienes nos vamos a decidir para que sea nuestro candidato, que evidentemente será el mejor hombre y será lo que el estado requiere para seguir el desarrollo, ésto no es de caprichos", apuntó.

Enfatizó que Antonio Echevaría no debería de hablar mal de los que pudieran ser sus contrincantes, y ejemplificó: "Yo porque voy a hablar mal de una gente si tengo la capacidad de sacar las cosas adelante, es como si yo como médico criticara a otro médico cuando sé que está haciendo las cosas bien, bueno, si yo critico a otro médico es porque no siento seguridad en lo que yo hago como médico, lo mismo pasa con los políticos, los políticos que se sienten seguros con el trabajo que desarrollan, no tienen porque criticar y exhibir a los demás".

Concluyó que entre el candidato priísta será el que en su momento tenga el mejor proyecto de desarrollo, "el partido tiene suficiente gente para que entre todos los precandidatos escojamos al que mejor futuro le de a Nayarit".

...CONOCE RIGOBERTO

...oca oportunidad de empleo ...n Nayarit para la mujer

... gobernador se reúne con ...nas de San Blas, a ...nes les dice que ese ...icipio tiene que subirse al ... de la industria turística

...NO

...an Blas.- Reunido en este puerto con decenas de ... del municipio, el gobernador Rigoberto Ochoa ...a reconoció el día de ayer que habiendo avanzado ...ria de salud, educación y bienestar social, en ... el problema número uno es el desempleo y por tal ...e promueven inversiones que generen empleos ...población.

... hay empleos -agregó- "tenemos ingresos, y si ... ingresos estaremos en capacidad de adquirir ...nisos para resolver cualquier problema".

...compañado por la señora María Guadalupe To... Ochoa, presidenta del Sistema para el Desarrollo de la Familia, así como por funcionarios federales ...es, además del alcalde Carlos Francisco Luna ... el mandatario dijo además en la reunión efectua... Plaza Bocana que "posiblemente seamos el estado ...os oportunidades de empleo otorga a la mano de ...enina, pues casi no tenemos empresas donde la ...abaje y obtenga los recursos necesarios para la ...ción de su familia, fundamentalmente las madres ...".

...anifestó que un hombre o una mujer desempledos ...onas con angustias, inseguras de poder brindar ...guiente el alimento, vestido, calzado o el material ...que les reclaman sus hijos.

...on ese convencimiento, estimadas amigas -agre... ...ernador- queremos transformar San Blas, subiéndolo al tren de la industria turística y generando los empleos que hacen falta".

EN SAN BLAS, EL GOBERNADOR RIGOBERTO OCHOA visitó las obras del nuevo edificio de la presidencia municipal, luego de sostener un diálogo directo con un grupo de mujeres.

Puntualizó igualmente el gobernador Rigoberto Ochoa Zaragoza que proyectos de inversión como los que se prevé realizar en San Blas "no son para beneficiar al gobierno; son para beneficiar a la región y a quienes trabajen en estos proyectos". Por tal razón, pidió a las mujeres samblaseñas que los apoyen.

Finalmente Ochoa Zaragoza externó su satisfacción por encontarse en San Blas con mujeres de lucha "que tienen rumbo, saben que es lo que quieren y a donde van, y con quienes da gusto ponerse junto a ellas. Yo reitero -concluyó- que el gobierno que encabezo estará con ustedes, ni más adelante ni más atrás, sino justo en la raya". Más adelante hizo entrega a la Presidencia Municipal de un cheque por 67 mil 391 pesos, producto de recuperaciones por la venta de terrenos de la colonia Emilio M. González de dicho puerto, recursos que se destinarán a la introducción de servicios en dicho asentamiento.

De esa manera concluyó la visita que el jefe del Ejecutivo estatal hizo al puerto de San Blas y cuya primera actividad consistió en la conmemoración del Día de la Marina. El propio mandatario y su comitiva retornaron a Tepic por la tarde.

LOS MÁS SEGURO

Sin industrializar 300 mil toneladas de caña

Por Manuel Rueda
MERIDIANO

Tepic.- Existe preocupación entre productores de caña del estado ya que se presume que al término de la zafra de este año, programada para el día 22 de junio, posiblemente queden en cañas paradas, 300 mil toneladas del producto que se quedará sin industrializar. El dirigente de la Unión Local de Productores de Caña Alejandro González Sánchez, dijo al respecto que este problema se deriva de la falta de adecuada industrialización, además de otro tipo de problemas por los que atraviesan los ingenios en todo el país como la introducción de alta fructuosa. Reconoció el entrevistado, también dirigente de la Liga de Comunidades Agrarias, que ahora los índices de fábrica son bajos debido a que moler más caña para solventar un incremento de la producción, resultaría difícil, además de que otro tipo de problemas y dificultades se incrementan también día a día.

El dirigente, destacó finalmente que estas afectaciones serían graves para el estado dado que de los ingenios en el estado, dependen mil 800 obreros, cinco mil cañeros, 3 mil 400 cortadores de caña, 400 carreros y 300 empleados de confianza. mismos que podrían ser afectados de continuar esta política de reducción de producción.

...rtilleros "no tienen llena"

...uel Rueda
...NO

...ic.- Al parecer ...e dice popular... ...productores de ...la entidad "no ...na", ya que ape...unció un incre... el precio oficial ...cto y ya preten...én ser incluidos ...y cuando el pre...rtado que exis...erior incluso al ...o por la federa...

...forme a la de... del presidente ...ustriales de la ...la tortilla en ... Salvador ...Leal, la autori...un nuevo precio ...ucto, no repre...lza en el mismo ... "esto, es más ...isminución del ... y esto os ...ica en lugar de ...nos pero tam...dica al consu...stacó, que aun...yarit el precio ...amo de tortilla ...sos con 80 centavos por la tolerancia autorizada, "tendremos que ser realistas con un nuevo precio ya que a los productores, nos costó 560 pesos más la tonelada de harina y ellos manejan precios ficticios que no son reales y nos echan siempre la culpa a nosotros".

Sobre cual sería este nuevo precio, Sánchez Leal comentó que "por lo pronto, no quisiera hablar de precios pero como dirigente de la FAMIMEN, lo real es que se dio una disminución del subsidio ya que esto repercute es en el pequeño industrial y quien sale beneficiado es el gran mayorista".

Sobre cuáles serían las medidas asumidas por los industriales de no ser considerados para un nuevo y mayor precio de su producto, el entrevistado indicó: "ya tenemos planeado no de ahora, son que entre los 800 pequeños industriales, organizarnos en empresas de compra de insumos".

Sánchez Leal, externó su confianza en que a través de la concertación, "logremos precios mayores al producto con el Comité Consultivo que preside el titular de la Secretaría de Planeación y Desarrollo (SEPLADE) ya que aunque sabemos que los aumentos siempre llevan un fin negativo, la FAMIMEN está en contra de los aumentos pero queremos que entienda la sociedad que no es culpa de los tortilleros los incrementos sino la mala aplicación de programas del gobierno federal al reducirnos el subsidio".

Vendo
Estantería
Para Tiendas de Departamentos y Supermercados
AL 50% DE SU COSTO
Informes a los Teléfonos:
(913) 110-06-79 y 110-05-51

¿Puedo obtener un equipo con la más amplia cobertura en comunicación móvil por sólo $ 359 usd?*

Sólo con NEXTEL.

Contrate Conexión Directa NEXTEL, el sistema analógico de comunicación móvil que le ofrece la más amplia cobertura local y regional, claridad de voz en sus comunicaciones y privacidad total. No requiere trámites ni permisos oficiales.

Abrale las puertas al futuro de la comunicación móvil.

Aplican restricciones.
Promoción válida hasta junio 26 presentando este cupón a su distribuidor autorizado NEXTEL.
Precio al tipo de cambio vigente.
Promoción no acumulable a la de Motorola.
*Solo incluye equipo motorola GTX.

Sercom Radiocomunicación
Tel.: 14 21 63
Fax: 14 29 66

Pregunte por esta y otras atractivas promociones.

MOTOROLA
Distribuidor Autorizado de Radios Trunking

NEXTEL
Comunicación Inteligente

EN TODO EL PAIS

HABLAR DEL IMSS, ES HABLAR DE

1 700 000 FAMILIAS

QUE RECIBEN UNA PENSION MENSUAL DEL SEGURO SOCIAL

En el Seguro Social hacemos un gran esfuerzo para que los trabajadores pensionados reciban puntualmente su pago y sigan disfrutando de atención médica.

Con la Nueva Ley se creó un nuevo sistema de pensiones para que cada trabajador goce de una pensión más digna al llegar a la edad de retiro.

Ahora, con espíritu de equipo, buscamos proporcionar con excelencia el servicio que todos merecen.

Hoy, más que hablar de cifras; estamos trabajando para mejorar la calidad de nuestro servicio y la satisfacción de los derechohabientes.

IMSS

SEGURIDAD Y SOLIDARIDAD SOCI

NACIONAL

:haza Scherer el Premio Nacional de Periodismo

cian importantes s a esta tradicional y a premiación

,- El ex director de Excélsior y Proceso, · García, rechazó hoy el Premio Nacional o que le sería entregado el próximo 5 de

Agüilar Camín, ex director de la revista su vez recibirá uno de los premios corres- este año, consideró como "arcaica" la lel Día de la Libertad de Expresión, que enes en la prensa amordazada en los años

elebro el Día de la Libertad de Expresión. sea digno de celebrarse porque ésta no se ue se ejerce todos los días", indicó Aguilar or, periodista e integrante del jurado cali- remio Nacional de Periodismo y de Infor- -1998.

ioras después de que se conocieran los os periodistas premiados en los distintos ndador del semanario Proceso, al que se le remio especial por trayectoria periodísti- cer una lacónica respuesta al jurado: ni trabajo en Excélsior y en Proceso tengo e de que siempre me he representado en os. Por ellos y por mí no puedo aceptar un esde su origen ha desconocido el trabajo ue ahora, súbitamente, nos reconocen".

Zabludovsky, presidente del jurado califi- nio, había dado a conocer los nombres de de este concurso, quienes recibirán 150 no parte de su premio. La lista de los se publicará mañana en el Diario Oficial ión.

evistas por separado en la Secretaría de (SG), el subsecretario de Comunicación pendencia, Emilio Gamboa Patrón, apun- o de la libertad de expresión es un triunfo ios y de la democracia porque se reconoce cada uno de los periodistas, situación que aula al periodismo nacional y "a nosotros nos compromete a ser mucho más cuidadosos".

Por unanimidad de votos, en el genero de crónica se otorgó el premio a Elena Gallegos de "La Jornada"; en entrevista a Marco Aurelio Carballo de la Revista Siempre!; en fotografía a Crisanto Rodríguez, de "El Economista"; en artículo de fondo a Luis Rubio de "Reforma"; en noticia al noticiero ECO de Televisa; en caricatura a Alfredo Guasp de "Novedades" y en publicación a la Revista "Nexos" en difusión cultural.

Zabludovsky explicó que el jurado decidió otorgar un premio póstumo a Octavio Paz en reconocimiento a su labor en el ámbito periodístico, así como también acordó entregar otro reconocimiento por su trayectoria periodística a Scherer García.

Los integrantes del jurado calificador son: Jacobo Zabludovsky y Rita Ganem de Televisa; Luis Carreño de El Universal y Siempre!; Miguel Reyes Razo; Héctor Aguilar Camín, de la Revista Nexos; Joaquín López Dóriga de "El Heraldo de México" y Televisa; José María Pérez Gay de El Informador de Guadalajara, Jalisco, y Gustavo Camacho Olivares, de "Excélsior", firmaron los documentos correspondientes.

En breve conferencia de prensa Zabludovsky informó que el presidente Ernesto Zedillo, como todos los años, entregará los premios en una ceremonia oficial que se realizará el próximo 5 de junio en Los Pinos.

Indicó que en reunión con el presidente y secretario ejecutivo del Consejo de Premiación, Francisco Labastida Ochoa -secretario de Gobernación- y Gamboa Patrón, respectivamente, se propuso que en el futuro se divida la especialidad fotografía o filme, con el objeto de estar acorde con el avance tecnológico de los medios y dar un premio por cada una de las especialidades. De igual manera, agregó, separar los géneros periodísticos de Crónica, Reportaje y Entrevista.

"No pensamos en agregar, sino un poco más en clasificar y en adecuar a una realidad que ha cambiado desde que los premios se fijaron en la ley, para que se premie con mayor justicia, como, por ejemplo, en el premio de Fotografía o Filme, que es como lo señala la Ley, son tan importantes ambas cosas, que no pueden agruparse en un mismo inciso", explicó.

Aguilar Camín precisó que el jurado también presenta candidatos para recibir este premio a periodistas que no se inscribieron en este concurso. "Es una selección bastante abierta, no sólo participan los que mandan (materiales). También los jurados proponen".

Zabludovsky aclaró que el jurado no está facultado para hacer sugerencias para modificar la ley pero "vimos en el curso de nuestros trabajos que era útil hacerlo y que los estímulos podrían ser más correctamente adjudicados".

Al respecto Gamboa Patrón dijo que Gobernación está abierta a todos los cambios que le propongan los medios de comunicación.

Aguilar Camín sostuvo que los cambios son necesarios para efectos de premio porque se presta a ciertas injusticias.

El exdirector de la revista Nexos puntualizó que se ha avanzado "muchísimo" en la libertad de expresión porque lo que era el tono crítico independiente de la prensa en los años 70's estuvo arrinconado a dos o tres medios, hoy es el común denominador.

Sobre la decisión de Scherer, algunos de los miembros del jurado la consideraron como respetable aunque lamentable.

"Independientemente de que algún periodista rechace o no acepte el premio, eso no modificará el fallo del jurado", dijo Luis Carreño. "No me corresponde, como colega, juzgar una decisión. La labor de Scherer es muy valiosa y posiblemente fue una omisión no haberlo premiado antes".

Joaquín López Dóriga y Miguel Reyes Razo, miembros del jurado, manifestaron su respeto a la decisión de Scherer. "Lo importante es el reconocimiento y está en su derecho de aceptarlo o no", dijo López Dóriga.

No fue posible obtener la opinión del presidente del jurado.

LA VENTA EN SANBORN'S

LA VENTA DE LAS PASTILLAS VIAGRA las Sanborn's en el Distrito Federal. RIDIANO/Universal)

n sobrecargos ı en Aeroméxico, on huelga

La Asociación Sindical de Sobrecargos SSA) aceptó colaborar con la requisa roméxico para garantizar la continuidad ón de los servicios, pero sin que ello evanten las banderas rojinegras coloca- inuto de hoy en las oficinas de la c npre- vocera del organismo Lissete Clavel.

ı señaló que los mil 33 sobrecargos en rán a sus labores y portarán un gafete con la leyenda de que prefieren trabajar el servicio, pero que ello no significa que demandas laborales.

manece en espera de que el patronato de roméxico le llame a negociar. Piden 19 cremento salarial, prestaciones sociales ı o fondo para el retiro, así como el ılaciones completas en cada vuelo.

La familia
Don Juan de la Peña

Participa con profunda pena el sensible fallecimiento de la señora:

TERESA DE JESUS DE LA PEÑA DE DON JUAN

Acaecida el día de ayer, 1ro. de junio.

Su capilla ardiente se encuentra en Funerales Jardines de San Juan y su sepelio será hoy 2 de junio en el panteón Jardines de San Juán Lo participan su esposo, sus hijos y su nuera

COMITE ADMINISTRADOR DEL PROGRAMA FEDERAL DE CONSTRUCCIÓN DE ESCUELAS
Departamento de Costos Nayarit
Licitación Pública Nacional

Convocatoria:001

En observancia a la Constitución Política de los Estados Unidos Mexicanos en su artículo 134, y de conformidad con la Ley de Adquisiciones y Obras Públicas, se convoca a los interesados en participar en la(s) licitación(es) de carácter nacional para la contratación de Obras en espacios educativos de conformidad con lo siguiente:

No. de licitación	Costo de las bases	Fecha límite para adquirir bases	Junta de aclaraciones	Visita al lugar de la obra o los trabajos	Presentación de proposiciones y apertura técnica	Acto de apertura económica
11140041-001-98	$1,000 Costo en compraNET: $800	06/07/1998	18/06/1998 10:00 horas	15/06/1998 10:00 horas	13/07/1998 10:00 horas	16/07/1998 10:00 horas

Clave FSC (CCAOP)	Descripción general de la obra	Fecha de inicio	Fecha de terminación	Capital Contable Requerido
30207	Construcción de 10 aulas didácticas y obra exterior en el Instituto Tecnológico del Mar	27/07/1998	31/10/1998	$300,000.00

*Ubicación de la obra:La Cruz de Huanacaxtle, Bahía de Banderas
*Las bases de la licitación se encuentran disponibles para consulta y venta en Internet:http://compranet.gob.mx, o bien en :Avenida de la Cultura Esquina con Eucalipto No. Sin número, Colonia Burócrata Federal, C.P. 63180 Tepic, Nayarit; con el siguiente horario: 9:00 horas a 14:00 horas
*La forma de pago es:mediante ficha de depósito a cuenta bancaria de CAPFCE, o mediante recibos emitidos por el sistema compranet como lo indica dicho recibo. En compraNET mediante los recibos que genera el sistema. *La junta de aclaraciones se llevará a cabo el día 18 de junio de 1998 a las 10:00 horas en:sala de juntas de la jefatura de zona, ubicado en :Calle Avenida de la Cultura Esquina con Eucalipto Número Sin número, Colonia Burócrata Federal, C.P. 63180 Tepic, Nayarit.
*La visita al lugar de la obra o los trabajos se realizará en jefatura de zona, C.P. 63180 Tepic, Nayarit.
*El Acto de presentación de propuestas técnica y económica será el día:13 de julio de 1998 a las 10:00 horas,
*La apertura de la propuesta técnica se efectuará el día: 13 de julio de 1998 a las 10:00 horas, y la apertura de la propuesta económica el día:16 de julio de 1998 a las 10:00 horas en Avenida de la Cultura Esquina con Eucalipto No. Sin número, Colonia Burócrata Federal C.P. 63180 Tepic, Nayarit.
*El idioma en que deberán presentarse las proposiciones será:Español
*La(s) moneda(s) en que deberá(n) cotizarse la(s) proposición(es) será(n):Peso Mexicano.
*Se otorgará un anticipo del 25% *La experiencia técnica y capacidad financiera que deberán acreditar los interesados consiste en :1-La experiencia y capacidad técnica deberá ser demostrada mediante carátulas de contratos y currícula de la empresa y del personal técnico a su servicio, relativos a la ejecución de obras similares a las descritas en la licitación correspondiente
2.-Capital contable con base en los últimos estado financieros auditados, firmados por contador público independiente y por el apoderado o administrador de la empresa o la última declaración fiscal.
*Los requisitos generales que deberán ser cubiertos son:1.-Solicitud por escrito de la empresa manifestando su interés en participar en la(s) licitación(es) correspondiente(s), firmada por el apoderado o administrador legal.
2.-Testimonio del acta constitutiva y modificaciones en su caso, según su naturaleza jurídica.
3.-Poder notarial del apoderado o administrador de la empresa con las facultades legales expresas para comprometerse y contratar en nombre y representación de la misma.Las personas físicas deberán de presentar copia de identificación oficial y copia certificada del acta de nacimiento.En caso de asociaciones, adicionalmente a los requisitos solicitados, deberán presentar el convenio de asociación correspondiente, designando en el mismo, representante común y la manera de como cumplirán sus obligaciones ante el C.A.P.F.C.E.
4.-Declaración escrita firmada por el apoderado o administrador de la empresa y bajo protesta de decir verdad de no encontrarse en alguno de los supuestos señalados en el artículo 41 de la Ley de Adquisiciones y Obras Públicas.
*Los criterios generales para la adjudicación del contrato serán:Criterios generales conforme a los cuales se adjudicará el contrato:con base en lo establecido en el artículo 59 de la Ley de Adquisiciones y Obras Públicas, el contrato se adjudicará a la persona que, de entre los licitantes reúnan las condiciones legales, técnicas y económicas requeridas por este Comité Administrador del Programa Federal de Construcción de Escuelas, y garantice satisfactoriamente el cumplimiento del contrato y la ejecución de la obra, así como a quien presente la proposición solvente cuyo precio sea el más bajo.
*Las condiciones de pago son:mediante la formulación de estimaciones revisadas y conciliadas con cheque cruzado a favor del contratista.
*Los participantes inscritos por el mediante el sistema de CompraNet, no están exentos de la revisión previa de la documentación que los acredita así como recoger los planos en esta jefatura de zona.

Tepic, Nayarit 2 de junic de 1998
ING. LUIS ENRIQUE RAMIREZ GONZALEZ
Jefe de Zona
Rúbrica

De regreso a casa e impune "El Divino"

UNIVERSAL

México.- En medio de un aparatoso dispositivo de seguridad, implementado por la Procuraduría General de la República (PGR), llegó a México el empresario Angel Isidoro Rodríguez Sáez, "El Divino", quien fue trasladado a su casa.

El ex presidente de Banpaís fue custodiado hasta llegar a su hogar, ubicado al sur de la ciudad, donde no habrá vigilancia de la Policía Judicial Federal (PJF), pues cuenta con cinco suspensiones que le garantizan permanecer en libertad.

"El Divino" tiene cinco días para presentarse ante los juzgados federales para pagar un millón 175 mil pesos de fianza y rendir su de claración preparatoria, respecto a las tres acusaciones que hay en su contra.

El proceso de extradición de España a México fue largo. Primero "El Divino" permaneció 22 meses en prisión enfrentando diversos litigios, para finalmente viajar 10 horas por la línea Iberia.

Pero parecería que al empresario no le importó que pasara tanto tiempo y tampoco el que sea considerado, por la PGR, como uno de los más importantes defraudadores bancarios, pues durante el vuelo se le vio tranquilo y seguro, quizá porque en el avión vio dos películas, cuyos títulos, al menos, coinciden con su actual situación jurídica: "Como pez en el agua" y "El indomable".

Vestía con ropa sport -pantalón, saco gris y una camisa azul, sin corbata-, tenía el cabello recién cortado y no traía barba, y a decir de muchas pasajeras que iban en el mismo vuelo "estaba realmente divino".

● Uno de los más importantes defraudadores bancarios llegó a México extraditado de España pero no pudo ser detenido por cuestiones legaloides

La mayoría de los pasajeros del vuelo 4603 de Iberia no sabía que se trataba de una persona extraditada a petición del gobierno mexicano, pues no traía esposadas las manos y los cinco agentes que lo custodiaban -dos comandantes de la PJF, dos representantes de la Agregaduría de la PGR en Madrid y el director de asuntos internacionales- vestían de traje y no llamaban la atención.

Durante el viaje "El Divino" se levantó varias veces por agua, caminó por los pasillos, comió pollo con arroz, ensalada de atún y ternera.

A las 16:58 horas, Angel Rodríguez arribó al Aeropuerto Internacional de la ciudad de México. Al momento en que el avión aterrizó, decenas de reporteros, fotógrafos y camarógrafos, recorrieron todas las salas del área internacional del Aeropuerto, para entrevistarlo.

Sin embargo, poco fructífera fue la carrera, porque el avión bajó a los pasajeros en un área remota y dos camionetas de la PGR y otra del aeropuerto, recogieron al ex presidente del grupo Banpaís, a su esposa y abogados, y los llevaron al hangar de la dependencia, sin que pudiera ser visto por los representantes de los medios de comunicación.

En el hangar lo recibieron el director de la Interpol-México, Miguel Ponce Edmondson, y funcionarios de la Dirección General de Amparo y de la Dirección General de Procedimientos Penales "A", quienes le notificaron que quedaba en libertad gracias a las suspensiones otorgadas por jueces federales.

Después fue sometido a un examen médico, también le tomaron fotografías y sus huellas digitales.

A "El Divino" lo esperaba su padre, Isidoro Rodríguez Ruiz, acompañado de un visitador de la Comisión Nacional de Derechos Humanos (CNDH), organismo al que pidió su intervención días antes, pues temía ser detenido ilegalmente cuando llegara a México.

Alrededor de las 18:00 horas en compañía de agentes federales, Rodríguez Sáez, su padre, esposa y abogados, abandonaron el aeropuerto a toda velocidad, a bordo de cinco vehículos: dos camionetas Suburban con vidrios polarizados, una camioneta Cherokee y un Stratus. Y cuarenta minutos más tarde el empresario, después de casi tres años de no estar en México, llegó a su casa, donde lo recibieron varios familiares.

ASPECTO DEL OPERATIVO EN EL A INTERNACIONAL de la Ciudad de Mé llegada de Angel Isidoro Rodríguez Sáez quien fue recogido por dos camionetas de que pudiera ser visto por la prens MERIDIANO/Universal)

Trabajadores portuarios eventuales al Seguro

MERIDIANO

Tampico.- Por primera vez los trabajadores eventuales portuarios y sus familias gozarán de manera permanente de la atención médica del IMSS, ya que con anterioridad sólo tenían acceso a la Seguridad social los días que trabajaban.

Ahora, mediante un esquema de seguro voluntario, también disfrutarán de este beneficio los días en que no laboren, por lo que durante todo el año recibirán atención médica en las clínicas y hospitales del Instituto Mexicano del Seguro Social.

En el marco de las celebraciones del Día de la Marina encabezadas por el Presidente de la República, doctor Ernesto Zedillo Ponce de León, firmaron la Carta de Intención correspondiente el director general del Seguro Social, Genaro Borrego Estrada, y por el dirigente de la Federación Nacional de Trabajadores de Transporte y Maniobras Marítimas y Terrestres, Cecilio Lepe Bautista.

Con base enesta Carta de Intención, en su próxima sesión el H. Consejo Técnico emitirá -si así lo estima procedente- las bases para la afiliación de los trabajadores eventuales portuarios, mediante las cuales éstos y sus familias tendrán derecho permanente a las prestaciones en especie del Seguro de Enfermedades y Maternidad, consistentes en asistencia médica, quirúrgica, Farmacéutica y hospitalaria, en los términos de la Ley del Seguro Social y sus Reglamentos.

En el mismo acto se anunció que por acuerdo del H. Consejo Técnico se han fijado las bases para que los trabajadores de la Marina Mercante, al amparo de la Seguridad Social, tengan acceso a los servicios de atención médica y a los subsidios de incapacidad en cualquiera de las embarcaciones y puertos extranjeros en que se encuentren.

Este acuerdo, que se ajusta a la naturaleza peculiar de la marina mercante, constituye un importante incentivo para el crecimiento de esta actividad estratégica en el desarrollo del País.

Hijo de La Quina, candidato del PRD por Tamaulipas

Ciudad Victoria.- El Partido de la Revolución Democrática confirmó el triunfo de Joaquín Hernández Correa para contender como candidato a la gubernatura de Tamaulipas, al obtener 55.5 por ciento de la votación en el proceso interno.

El segundo lugar fue para el diputado federal Juan Antonio Guajardo, con 34 por ciento, seguido por Antonio Martínez Torres con 11 por ciento de los votos perredistas.

Trascendió que los aspirantes Guajardo Anazaldúa y Martínez Torres se sumarán a la candidatura de Hernández Correa, diputado federal del PRD por Tamaulipas e hijo del ex dirigente petrolero, Joaquín Hernández Galicia, "La Quina".

Desintegran municipio autónomo en Chiapas

Tuxtla Gutiérrez.- Habitantes del denominado "Municipio autónomo 17 de Noviembre", ubicado en uno de los "Aguascalientes" del Ejército Zapatista de Liberación Nacional, decidieron desintegrarlo, "por voluntad propia y así convenir a sus intereses".

Fuentes del gobierno chiapaneco informaron que la decisión fue tomada ayer durante una asamblea comunitaria.

El municipio se encuentra entre las jurisdicciones municipales de Altamirano y Chanal, y tiene como cabecera el ejido "Morelia", y a Mariano Santiz Gómez, como su presidente.

Cárdenas asume costo político de contaminación

El gobierno del Distrito Federal asume y enfrenta todos los costos sociales y políticos que puedan traer consigo las medidas que se aplican para combatir la contaminación, aseguró el jefe de Gobierno, Cuauhtémoc Cárdenas.

Indicó que su administración ha tomado las medidas necesarias e indispensables para hacer frente a las medidas necesarias e indispensables para combatir la contaminación ambiental, las cuales no van dirigidas a ningún sector social en particular.

CONOCEMOS TUS NECESIDADES EN TEPIC Y DECIDIMOS DARTE UNA SOLUCION INMEDIATA.

YA ESTA!

IUSACELL ESTA MAS CERCA DE TI AHORA CON UN **NUEVO CENTRO SI EN TEPIC**. UNA SOLUCION INMEDIATA PARA QUE PUEDAS DISFRUTAR DEL MEJOR SERVICIO Y ATENCION EN LA CIUDAD.

PROMOCION POR APERTURA

LLEVATE TOTALMENTE GRATIS UN STAR TAC 6000 AL CONTRATAR DESDE PAQUETE GANADOR.

IUSACELL DIGITAL

SE APLICAN RESTRICCIONES PROMOCION VIGENTE HASTA JUNIO 3

CENTRO SI TEPIC
AV. DEL VALLE 146-B
FRACC. CIUDAD DEL VALLE
TEPIC, NAYARIT.

Sociales

Fotos en 1 hora
DACAREY
Nosotros recogemos y entregamos a domicilio
Zacatecas #19 Nte. Tepic, Nay.
Tel. 12-01-39

...Yuridia ...z es la ...a de la ... Técnica ... Admi... ...y de ...ación ... Fotos: ... VIOLE...

...IOLETA

...Las jóvenes aspi... ...orona "Señorita ... Escuela Técnica ...ministrativa y de ... se presentaron la ...ado viernes 29 de ...instalaciones del ..., lugar en donde ... amigos y fami... ...bellas participan... ...n porras y aplau... ...a su favorita.

...o calificador fue ... Jorge Alberto ...ente de ventas de ...aza; Carolina ...etaria del restau... ...wn; la licenciada ...Castro, directora ...ven, y Lourdes ...ria, Coreógrafa y ...e porristas quie... ...admirar la belle... ...vimiento de las ...ieron su veredic...

...a de las partici... ...or demás hermo... ...en todo concurso ...que ser solo una ... está ocasión la ...ON es Blanca ...ález quien fue ... la profesora ...e de Arellano, ...institución. ¡fe...

En la gráfica, la señorita DIXON 1998 acompañada por la profesora Martha Thome de Arellano, directora del instituto.

Licenciado Celso Humberto Delgado Ramírez y María Eugenia Espríu de Delgado, padrinos de bautizo. (FOTOS: MONICA TREVIÑO).

Momentos de alegría vivió Yuridia al ser coronada señorita DIXON 1998.

Una gran participación tuvieron los jóvenes conductores quienes en su momento entregaron una rosa a cada una de las guapas participantes.

...tramasco, Aurora Rosales Vera, Blanca Yuridia González, Aide Robes González y ...Margarita Feliz, fueron las cinco bellas participantes a señorita DIXON 1998.

Recibió el sacramento del bautismo

Alejandro López Aguilar

Por MONICA TREVIÑO
MERIDIANO

Tepic.- El pasado sábado 30 de mayo le fue conferido el primer sacramento cristiano, al pequeño Alejandro López Aguilar durante una ceremonia realizada en la capilla de Santa Rita de Casia.

El encargado de vertir las benditas aguas bautismales, fue el sacerdote Eduardo Sosa quien recomendó á papás y padrinos del bautizado guiar sus pasos siempre bajo las palabras de Cristo y hacer de él, una persona educada en la fe.

Los papás de Alejandro son el señor Alejandro López Márquez y su esposa Rosa Edith Aguilar de López y sus padrinos fueron el licenciado Celso Humberto Delgado Ramírez y su esposa María Eugenia Espriú de Delgado. Posterior al acto celebrado, la familia López- Aguilar ofreció una comida en su domicilio particular

El pequeño Alejandro con sus papás Alejandro López Márquez y Rosa Edith Aguilar de López y sus padrinos.

Los doctores, Elena Lechón, Rosario Gutiérrez, Luis Carlos Uribe, Humberto Jiménez, Silvia Conchas y Zoraida Llanos. (Fotos: AMABLE VIOLETA)

En la gráfica, los integrantes de la mesa directiva 1998-2000 de la Sociedad de Ginecología y Obstetricia A.C.

Rinden protesta miembros de la

Sociedad de Ginecología y Obstetricia

Por AMABLE VIOLETA
MERIDIANO

Tepic.- El pasado viernes 29 de mayo, rindió protesta la mesa directiva 1998-2000 de la Sociedad de Ginecología y Obstetricia A.C. El doctor Luis Carlos Uribe en su momento tomó protesta a la mesa directiva 1998-2000 de la Sociedad de Ginecología y Obstetricia A.C. siendo su presidente el doctor Jorge Humberto Jiménez Velarde quien posteriormente dirigió unas palabras a todos los médicos asistentes, agradeciendo a todos su apoyo incondicional y dando a conocer algunas de las metas que se tienen y lo mucho que se trabajará para que estas sean realizables. El salón del Carmen del Hotel Real de Don Juan sirvió como marco para tan esperado acto, lugar en donde se ofreció una exquisita cena al término de la misma, todos los presentes tomaron de la mano a sus parejas y se dispusieron a bailar un poquito.

DISEÑO: IMELDA RAMIREZ

SOCIALES

Luz maría y Mario Alberto felices por su unión matrimonial. (FOTOS:MONICA TREVIÑO).

Enlace nupcial de Luz María Frías y Mario Alberto An

Por MONICA TREVIÑO
MERIDIANO

Tepic.- Con la alegría de recibir la bendición de Dios en su unión matrimonial, se presentaron ante el altar de la iglesia dedicada a la devoción de los Sagrados Corazones de Jesús y María, la enamorada pareja formada por Mario Alberto Angel Gómez y Luz María Frías Vázquez, el pasado viernes 29 de mayo.

Acompañando a sus hijos en este día tan especial en sus vidas, estuvieron sus padres los señores Antonio Angel Fregoso, Martha Elba Gómez de Fregoso, Cirilo Frías Sierra y Socorro Vázquez de Frías, respectivamente.

Fungieron como padrinos de matrimonio por parte de la novia; Manuel Medina y Laura rra de Medina; de Mario Alber José Agustín d esposa Lucía la O.

Emotivo fue el fervorín d el sacerdote o el cual les reco no eran dos, si y que siempre ner presente en y oración a Di señor.

El séqui estuvo integra Enrique Garcí Irene Ibarra como padrino Rosalía Frías, Miguel Antoni Carmen Cecilia anillos.

Al términ monia los reci fueron felicitad rientes y amigo vieron presente sia, y quienes más tarde los ron al salón Rivi donde se ofreci nupcial en ho María y Mario A

Antonio Angel Fregoso y Martha Elba Gómez de Fregoso.

Cirilo Frías Sierra, Socorro Vázquez de Frías, Manuel Medina y Laura Parra de Medina, papás y padrinos de la novia.

S
nupcial
María y
A

Paola Alejandra

fue consagrada a la Virgen María

Fue consagrada la pequeña, Paola Alejandra Ochoa López. (Fotos: AMABLE VIOLETA)

Por AMABLE VIOLETA
MERIDIANO

Tepic.- El joven matrimonio que forman el C.P. Sergio Enrique Ochoa Curiel y su esposa, la C.P. María Esther López de Ochoa, presentaron y consagraron a la Virgen María, a su pequeña hija Paola Alejandra Ochoa López, en la capilla de las Madres Clarisas, la mañana del pasado sábado 30 de mayo.

En su momento el sacerdote Pedro Zepeda Arreola, dedicó un bello fervorín en el que aconsejó a papás y padrinos de la pequeña a guiarla con su palabra y su ejemplo para que sea siempre una buena cristina. Al término de la ceremonia religiosa todos los ahí reunidos se trasladaron al salón de fiestas el Terreno lugar en el que las sonrisas, piñatas, globos, juegos y dulces fueron el complemento ideal para que Paola pasara un cumpleaños lleno de diversión. **¡Muchas Felicidades!**

El C.P. Sergio Enrique Ochoa Curiel y su esposa, la C.P. María Esther López de Ochoa, papás de Paola Alejandra y Nubia Fabiola.

El ingeniero Tomas López Sánchez y la doctora Carmen López Sánchez, padrinos de consagración.

José Agustín de la O Fonseca y Lucía de la O.

Edmeé Rodríguez Prince y Esther Bar Gómez.

SOCIALES

DISEÑO: IMELDA RAMIREZ

...huyita Morán y Felipe Lizárraga se unieron en matrimonio

...LE VIOLETA
...O

...- En días pasados, Felipe Lizárraga Medina ... Jesús Morán López se unieron en sagrado ... Mary fue acompañada en este importante ... padres, el señor Rubén Morán Limón y su esposa Soledad López de Morán; Por su parte, el novio es hijo de los señores, Felipe Lizárraga Osuna y su esposa María Elena Medina de Lizárraga.

Al finalizar la celebración eucarística, los recién casados y sus invitados se trasladaron al salón Elegan Center para disfrutar de una recepción ofrecida en su honor. **FELICIDADES!!!**

...bén Morán Limón y su esposa Soledad ...rán, papás de la novia.

El señor Felipe Lizárraga Osuna y su esposa María Elena Medina de Lizárraga, papás del novio.

Felipe Lizárraga Medina y María de Jesús Morán López. (Fotos: AMABLE VIOLETA)

...Luz y ...Javier ...sus votos ...oles.

En su boda Sandra Luz Contreras y Francisco Javier Rosales

Por MONICA TREVIÑO
MERIDIANO

Tepic.- El mes de mayo fue escogido por Sandra Luz Contreras Verdín y Francisco Javier Rosales Mora para celebrar su matrimonio, en la iglesia de la Sagrada Familia.

Los novios con devoción escucharon las palabras que el sacerdote oficiante les dedicó en relación con el sagrado sacramento del matrimonio que iban a recibir, invitándolos abrir su corazón a Dios para que siempre esté presente en su hogar llenándolo de dicha.

Los padres de los novios, Francisco Rosales Ortega, Ana Mora de Rosales, y Genoveva Verdín, se mostraron felices por la unión de sus hijos.

Los padrinos de Sandra y Francisco fueron Ramiro Blancarte, Silvia Altamirano, Lauro Arciniega y Socorro Buenrostro.

Posteriormente los recién casados presidieron una reunión en su honor donde se brindó por su felicidad futura.

¡ felicidades !

...én casados con Francisco ...Ortega y Ana Mora de Rosales, ...el novio.

DISEÑO: IMELDA RAMIREZ

SOCIALES

Viviana Vargas Alvarez fue confirmada

Por AMABLE VIOLETA MERIDIANO

Tepic.- El pasado sábado 30 de mayo, el C.P. José Ernesto Vargas y su esposa Angi Alcaraz de Vargaz, vivieron un día muy especial, ya que su hija Viviana Vargas Alcaraz, fue confirmada por el Bicario Episcopal de la Diocesis, José de Jesús Torres.

Viviana fue acompañada muy especialmente por su madrina, Hilda Velázquez Peña quien compartió horas de gran alegría con su ahijada.

Al finalizar la misa, todos los invitados se dieron cita en el espléndido desayuno que la familia Vargas-Alcaraz ofreció en un conocido restaurante de esta ciudad.

En su confirmación, Viviana Vargas Alvarez. (Fotos: AMABLE VIOLETA)

Felicidades!!!

El C.P. Jos é Ernesto Vargas y su esposa Angi Alcaraz de Vargaz, padrinos de confirmación.

Viviana fue acompañada por su madrina de confirmación, Hilda Veláz/quez Peña.

En su matrimonio

Julio César y Ariatna Ir...

Bonita pareja forman Ariatna Iraís Magaña Peña y Julio César Salinas Cruz. (Fotos: AMABLE VIOLETA)

Por AMABLE VIOLETA MERIDIANO

Tepic, Nay.- Desde el pasado sábado 30 de mayo, Ariatna Iraís Magaña Peña y Julio César Salinas Cruz, son ante Dios y la sociedad un nuevo matrimonio.

Los enamorados ...ron la bendición nupc... iglesia de Nuestra Se... Carmen en punto de la... horas.

Ariatna Iraís fue a...ñada por su querida m... señora Olivia Peña; a... Julio César es hijo de... Juan Salinas Machuca ...tas Cruz de Salinas qui... mostraron felices por ... matrimonial de sus hij...

Al término de la ...ción eucarística, Julio ... Ariatna Iraís fueron r... por una lluvia de arroz ... que marco el inicio de s...dad.

El señor Juan Salinas Machuca y Felicitas Cruz de Salinas, papás del novio.

La señora Olivia Peña, mamá de Ariatna y acompañandolas su hermano Martín Magaña.

El licenciado Luis Alberto Salinas Cruz y su esposa, profesora Alba Edith Gómez de Salinas y sus hijos Dante Alberto y Dina Airalih, acompañando a los contrayentes.

Las bellas madrinas fueron, Karla, Aimme, Angélica y Viridian...

MARTES
Deportivo
FALTAN 8 DÍAS
es 2 de Junio de 1998

SUSIE MARONEY LOGRÓ LA PROEZA AL NADAR DE MÉXICO A CUBA

¡Hazaña!

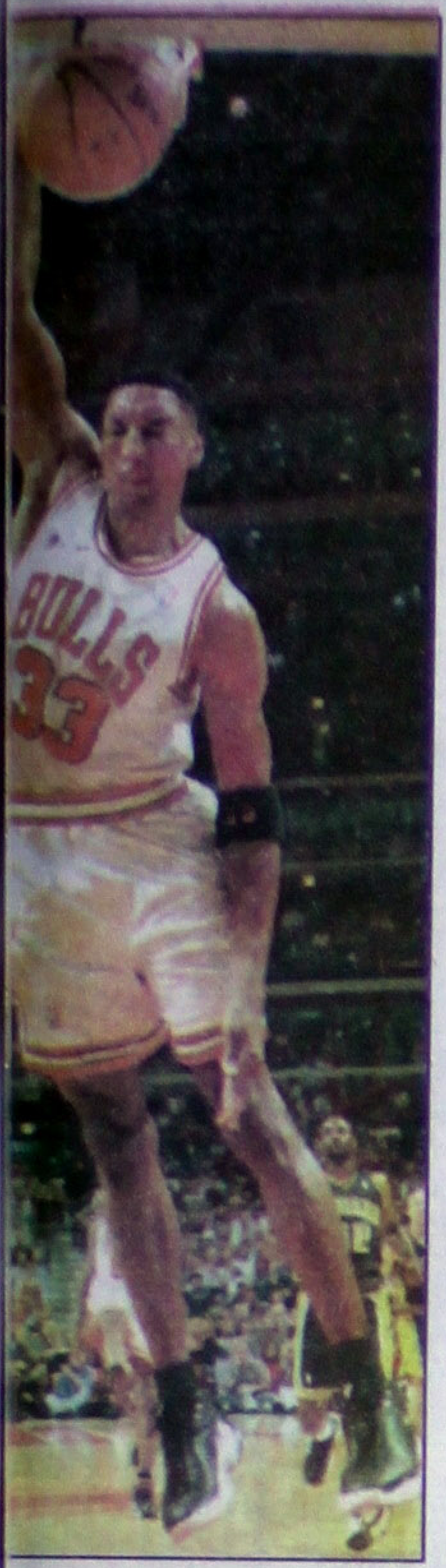

* Esquivando tiburones, políticos y el fuerte oleaje llegó a Cuba después de más de 30 horas en el mar

LA HABANA, jun 1 (Reuters) - La nadadora australiana Susan Maroney, desafió a los tiburones, las impredecibles corrientes y problemas burocráticos de último momento, para lograr la hazaña de cruzar a nado los 192 kilómetros entre México y Cuba.

"Susie Maroney está ya en la playa", dijo a Reuters el coordinador del evento, Joe Pignatiello, en declaraciones por teléfono desde una embarcación en la playa de Las Tumbas, en el occidente de Cuba, a donde Maroney llegó a las 05:03 de la madrugada (0903 GMT).

La joven australiana, de 23 años, caminó a la orilla después de pasar más de 30 horas en el agua.

Maroney fue recibida por un grupo de periodistas y funcionarios cubanos. "Está en buenas condiciones", dijo Pignatello, quien agregó que sería examinada primero por un médico y después probablemente viajaría a La Habana en una de las embarcaciones de respaldo.

Los dos hermanos de Maroney, quienes junto con su madre siguieron la travesía a bordo de uno de los barcos, se unieron a la nadadora en el agua para los últimos metros hacia la playa.

La escoltaron cuando Susan salió de la jaula que la protegió de los tiburones. Maroney llegó a Las Tumbas después de ser obligada a nadar varios kilómetros adicionales a lo largo de la costa cuando las autoridades cubanas le negaron autorización para llegar a un faro en Cabo de San Antonio y le recomendaron seguir a la playa.

Pignatiello estimó que Maroney, quien salió de México el sábado, había recorrido unos 196 kilómetros en su maratónica travesía.

Afirmó que éste es un nuevo récord mundial de distancia de nado sin asistentcia en mar abierto. Maroney originalmente había planeado recorrer 233 kilómetros desde Isla Muj eres, México, a María La Gorda, en Cuba.

Pero al acercarse la noche del domingo al extremo occidental del Cuba, el Cabo de San Antonio, decidió acortar la parte final y llegar a tierra en el faro y después en Las Tumbas.

El fuerte oleaje al principio de la travesía dañó la jaula que la protegía de los tiburones. Un agujero en la malla de protección tuvo que se reparado improvisadamente con una red.

Maroney utilizó un traje de "Lycra" para protegerse de las aguamalas. Su equipo de respaldo estaba preocupado por los tiburones, especialmente al fin de la travesía, cuando Maroney debía salir de la jaula, pero no se informó de ningún incidente.

La nadadora australiana, quien se preparó con una dieta a base de comida p ara bebé, malvavisco y flan, impuso una marca mundial el año pasado al recorrer los 173 kilómetros entre Cuba y el estado de Florida, en Estados Unidos.

LA FINAL

…icago
…. Jazz

LAKE CITY, EEUU, jun 1
…os Bulls de Chicago y los Jazz de
…rentarán a partir del miércoles por
… NBA.
…inuación, los horarios de la serie
…r de siete entre Chicago y Utah:
… En Utah, a las 19:00 locales

…s 5 En Utah, a las 19:00 llocales
… Domingo 7 En Chicago, a las 18:30
… GMT).
…les 10 En Chicago, a las 20:00 loca-
…T).
…s 12 (x) En Chicago, a las 20:00
…GMT). Domi ngo 14 (x) En Utah, a
…les (2230 GMT).
…les 17 (x) En Utah, a las 19:00
… GMT).

Murió "El Sargento" Pedraza

El capitán José Pedraza Zúñiga, mejor conocido como "El Sargento" Pedraza, ganador de la medalla de plata en los 20 kilómetros de caminata durante los Juegos Olímpicos de México '68, falleció este lunes en el Hospital Militar a consecuencia de un mal hepático.

Pedraza, nacido el 21 de marzo de 1937 en un rancho del estado de Michoacán, ingresó al Ejército Mexicano a la edad de 15 años y llegó al atletismo de manera castual, en el que demostró su gran valía sólo 15 días después de haberse iniciado en la marcha, cuando en una prueba de cinco mil metros entró por delante de Márquez de la Mora.

Fue discípulo del entrenador polaco Jerzy Hausleber y participó en múltiples competencias internacionales. Sin embargo, tuvo su momento cumbre en los Juegos Olímpicos de México cuando realizó un esfuerzo sobrehumano en busca del oro. bo.

Récord mundial en 10 mil metros

El etíope Haile Gebrselassie, estableció una marca mundial en los 10 mil metros planos, durante el torneo de atletismo de Adriaan Paulen, en Holanda, con un tiempo de 26 minutos, 22 segundos y 77 centésimas.

El atleta superó el récord anterior de 26:27.85, el cual había alcanzado el keniano Paul Tergat, en Bruselas el pasado 27 de agosto.

La gran ayuda que recibió el andarín fue el día soleado y sin viento, que supo aprovechar a su máximo y así llegar a romper una marca mundial.

Llegó el TRI a su sede en Francia

La selección mexicana de futbol arribó este lunes a su sede en Francia, Fontenailles, lugar donde se concentrará durante su participación el Copa del Mundo.

El equipo llegó acompañado de un equipo de 44 personas y casi cuatro toneladas de equipaje, a dicha localidad que se ubica a las afueras de París y cercado por estrictas medidas de seguridad.

La delegación mexicana tiene 53 habitaciones reservadas hasta el 12 de julio, que en caso de quedar eliminada en la primera ronda, sus directivos deberán cubrir los gastos hasta dicha fecha.

Luis Hernández, a su llegada a París.

Subirá a las mayores "Metralleta" Ramírez

El pitcher veracruzano Roberto "Metralleta" Ramírez, ascenderá al equipo "grande" de Padres de San Diego en Ligas Mayores, informó el agente de peloteros Oscar Suárez.

Sobre el anuncio, el presidente de Diablos Rojos, Roberto Mansur Galán, afirmó que esa versión es cierta y estimó que ocurriría el próximo día 10.

Por su parte, el director de mercadotecnia de Padres, Enrique Morones, coincidió en que la llegada del jarocho es inminente y que se daría en los próximos días de este mes.

Golf, deporte para ricos

Según Bryan Westall, director del proyecto FONATUR en Los Cabos, Baja California Sur, los cinco campos de golf existentes en la zona, dejan una derrama de 20 millones de dólares por año.

Westall indicó que en agosto, Los Cabos será escenario del torneo Las Américas, el cual reunirá a los 200 golfistas más conocidos del mundo, por lo que este lugar de playa en México, se consolidará como destino golfístico.

Asimismo, Westall recordó que los campos en la localidad, han sido diseñados por estrellas de esta disciplina como el conocido Jack Niclaus, y que ante el aumento de visitantes que practican este deporte, se ha contemplado la construcción de más espacios golfísticos.

SELECCIONAR A LOS 22 Ó SACAR A LOS QUE SOBRAN, HOY

…e acabó el tiempo para Lapuente

…co Manuel Lapuente Díaz deberá …rtes a sus 22 jugador es -o elimi… que sobran-; con su decisión sor…no de la selección mexicana de …turos encuentros de futbol de la …do Francia 98.

…enta regresiva, y en general los 24 … los naciona les tuvieron sus opor…os más que otros.

Por ejemplo: Claudio Suárez es el que más minutos ha jugado en esta gira europea: 633 minutos.

Además, estuvo en los ocho juegos disputados hasta el momento -aún falta el último amistoso, para e ste miércoles contra Arabia Saudita-.

Todo lo contrario del portero Oscar Pérez y el defensa David Oteo, quienes sólo jugaron un partido completo.

Su balance es por demás bajo: apenas 90 minutos -un juego completo- de un posible de 720 minutos.

Por el cálculo de probabilidades son Pérez y Oteo firmes candidatos a causar baja. Empero, la crítica da como eliminado al propio Oteo, aunque difiere en cuanto al portero a ser sacrificado.

Hablan del americanista Osvaldo Sánchez, quien ha teni do dos apariciones para un total de 161 minutos, producto de dos juegos, en uno de ellos recorrió toda la ruta, en aquella goleada de Noruega (5-2). Sólo dos jugadores han estado presentes en los ocho partidos: después de Suárez aparece Joel "T iburón" Sánchez, con 606 minutos acumulados. En cambio, Francisco Palencia es para Lapuente su relevo de lujo.

No en balde ha estado presente en siete partidos; en seis de ellos ha ingresado como sustituto. Un detalle: Raúl Rodrigo Lara se integró a la selección ya avanzada la gira europea, pero consiguió jugar más que otro elemento de campo: Marcelino Bernal (tres juegos para un total de 11 minutos contra 122 del americanista, que sólo tuvo dos participaciones).

Para la anécdota: Cuauhtémoc Blanco fue el jugador con mayor número de participaciones en las fases anteriores de Manuel Lapuente: totalizó 921 minutos en los 11 juegos previos (ocho de ellos completos) a este periplo europeo.

En esta última fase, Blanco ha disminuid o su potencial físico, o no ha mostrado la consistencia de antaño, puesto que sólo ha estado presente en seis juegos, uno de ellos completo. A diferencia del relevista Palencia, Cuauhtémoc ha sido el hombre que abandona la alineación inicial de La puente.

No obstante, Blanco es sexto en el casillero de mayor participación con el tricolor en Europa.

Tiempo le faltará, seguramente a Lapuente. Y hoy las puertas del tricolor se abrirán para dos jugadores.

La moneda, en tanto, est á en el aire.

…R CONTRA TIEMPO EN FRANCIA '98

…a huelga de …s de Air France y …a tráfico aéreo

…o aéreo en Francia quedó prácti…umpido el lunes, cuando la huel…e la estatal Air France estalló y …ultar los preparativos de trans…icio del Mundial de Fútbol, que …en París el 10 de junio.

… allegadas a los aeropuertos de Francia informaron que entre el 75 y el 90 por ciento de los vuelos programados tuvieron que ser cancelados. Los vuelos internacionales de otras líneas aéreas para viajar hacia y desde Francia no resultaron afectados.

Sin embargo, hub o confusión en los aeropuertos de Francia ya que muchos pasajeros supieron de la huelga de los pilotos de Air France y cambiaron sus planes de viaje, a pesar de tener boletos en otras aerolíneas. Las estaciones de ferrocarril informaron que su s trenes de pasajeros hacia la provincia estaban llenos. La huelga se inició a pesar de un llamado, la noche del domingo, del ministro de Transporte, Jean-Claude Geyssot, para que la empresa y pilotos reanudaran sus conversaciones. "Volvamos a la mesa de las negociaciones. El futuro de la empresa está en riesgo, sobre todo ahora, que el mundo entero tiene puestos los ojos en Francia", dijo Gayssot a la cadena de televisión TF-1.

Cerca del 98 por ciento de los 3.200 pilotos de Air France fueron a la huelga en respuesta a los anunciados planes de la empresa de recortar sus salarios, en una reducción total de 83,5 millones de dólares al año, para implementar un ambicioso plan que busca modernizar la empresa.

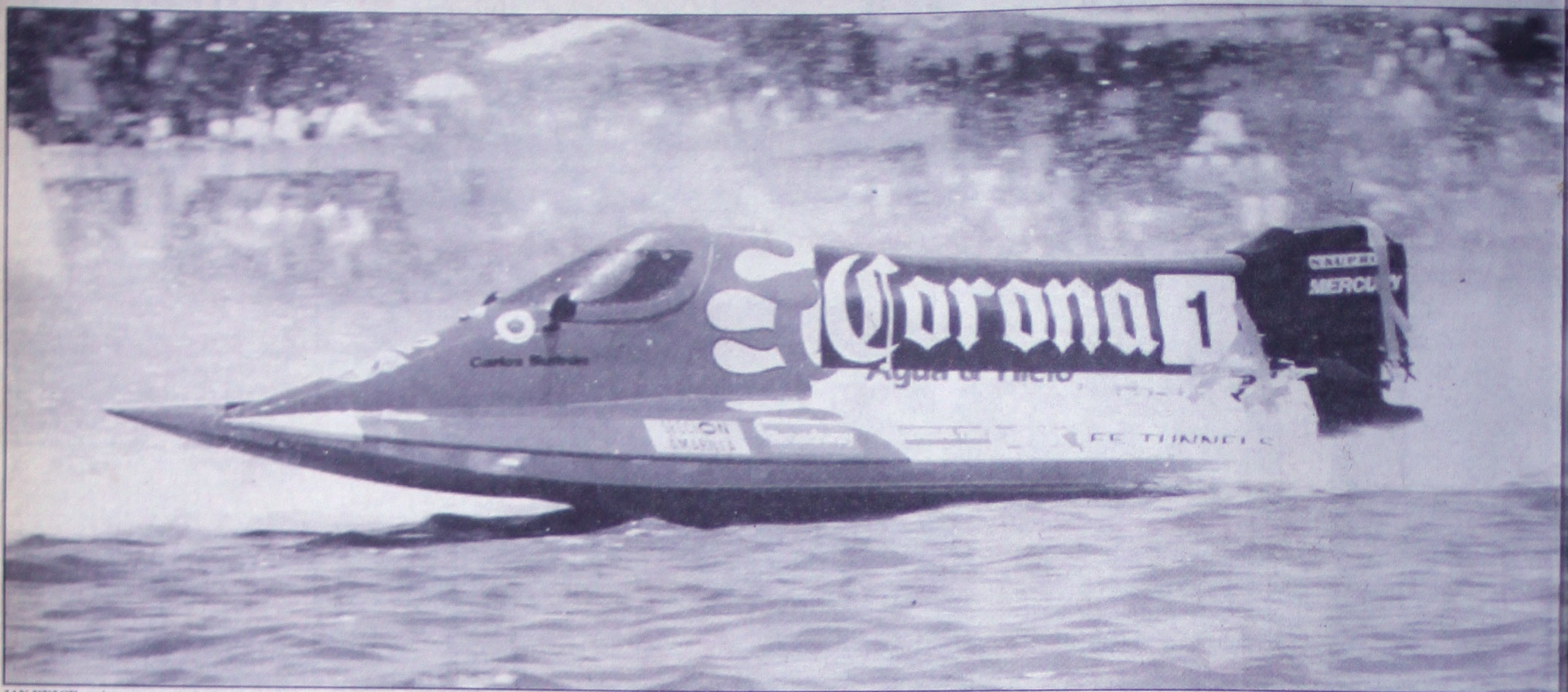

JAY PRICE, quien representa la escudería Corona y con la embarcación #1, es el actual campeón mundial y nacional de la Nauticopa, y en este evento tratará de refrendar su título como tal.

EN LA V NAUTICOPA XX LAGER TEPETILTIC '98

Jay Price refrendará su liderazgo como campeón

*La etapa final será la más espectacular por la competitividad en el agua para lograr el campeonato

Por Arturo L. Jáuregui
MERIDIANO

Tepic.- Para llevar a cabo la gran final del la Nauticopa XX Lager `98, tanto en la Fórmula T-1 y Fórmula T-6, las posiciones de salida para la primera carrera se determinarán de acuerdo a la acumulación de puntos durante el Campeonato, de manera inversa.

De tal manera, que las siguientes tres carreras, se determinarán de acuerdo a los puntos acumulados de manera inversa, es decir, el piloto que termine con mayor acumulación de puntos en la primera carrera, ocupará la última posición de salida para la segunda carrera.

De igual forma, este procedimientos se llevará en las demás carreras, pero en cuanto a la quinta y última carrera, esta se determinará de acuerdo a la acumulación de puntos obtenidas en las cuatro carreras anteriores, respetándose el orden de mayor a menor puntuación, ocupando las posiciones de salida de izquierda a derecha.

Con ello, se deja en claro, que la última carrera no será de manera inversa, pues en todas las carreras las salidas serán tipo Le Mans Modificado de muelle a motor apagado, aunque cabe señalar que cada piloto será responsable de llevar al muelle personas que le ayudarán en la arrancada.

Así, se demuestra una vez más la capacidad en el trabajo de organización de los eventos de clase nacional e internacional, pues en este participan deportistas como Jay Price, quien fue Campeón en la Fórmula T-1 y T-6 en 1996 dentro de la Nauticopa Marloboro, además de ser Campeón Mundial en la Fórmula T-1 y Campeón Nacional en la Fórmula T-1 en 1997.

Además, Naupro se ha encargado de llevar a cabo una buena organización en los diferentes lugares donde se han celebrado cada una de las seriales de la Nauticopa, la cual ha tenido el éxito esperado por ellos (Nuapro), puesto que los aficionados a este deporte y no aficionados se dan cita para observar eventos de tal magnitud de importancia.

Por otro lado, se espera que en Nayarit, la respuesta sea la deseada por los organizadores, pues será un evento que dejará lo mejor para la entidad en turismo y deporte, ya que participan pilotos de los diferentes estados de la República Mexicana.

La Laguna de Tepetiltic, será el escenario donde se lleve a cabo la V Nauticopa XX Lager Nayarit `98, donde se podrá vivir intensamente la adrenalina de la velocidad de los pilotos en sus embarcaciones que disfrutarán los aficionados.

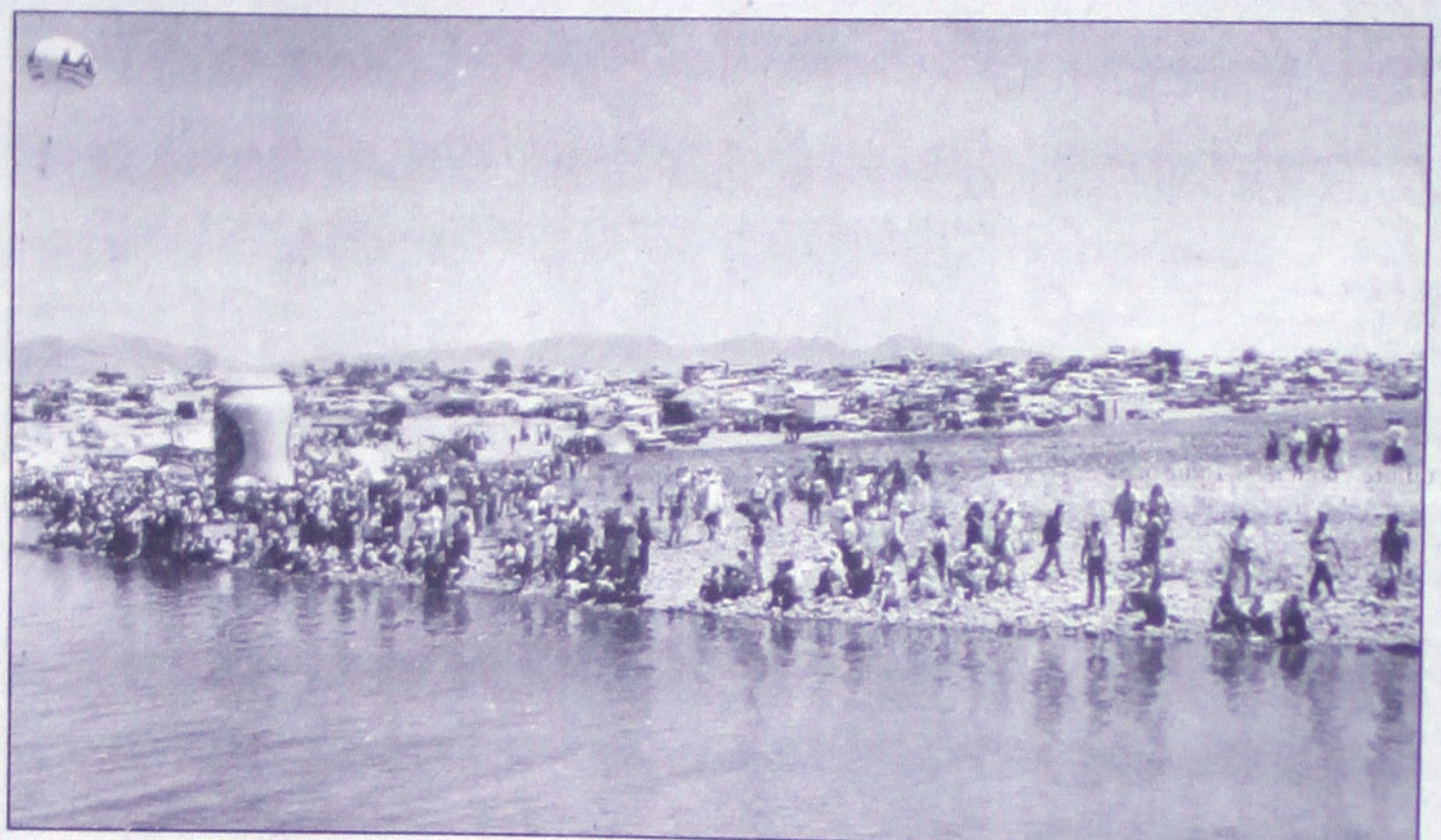

LA AFICION SIEMPRE PRESENTE, será un factor importante en la V Nuaticopa XX Lager Tepetiltic '98, pues las competencias serán de lo mejor a nivel internacional.

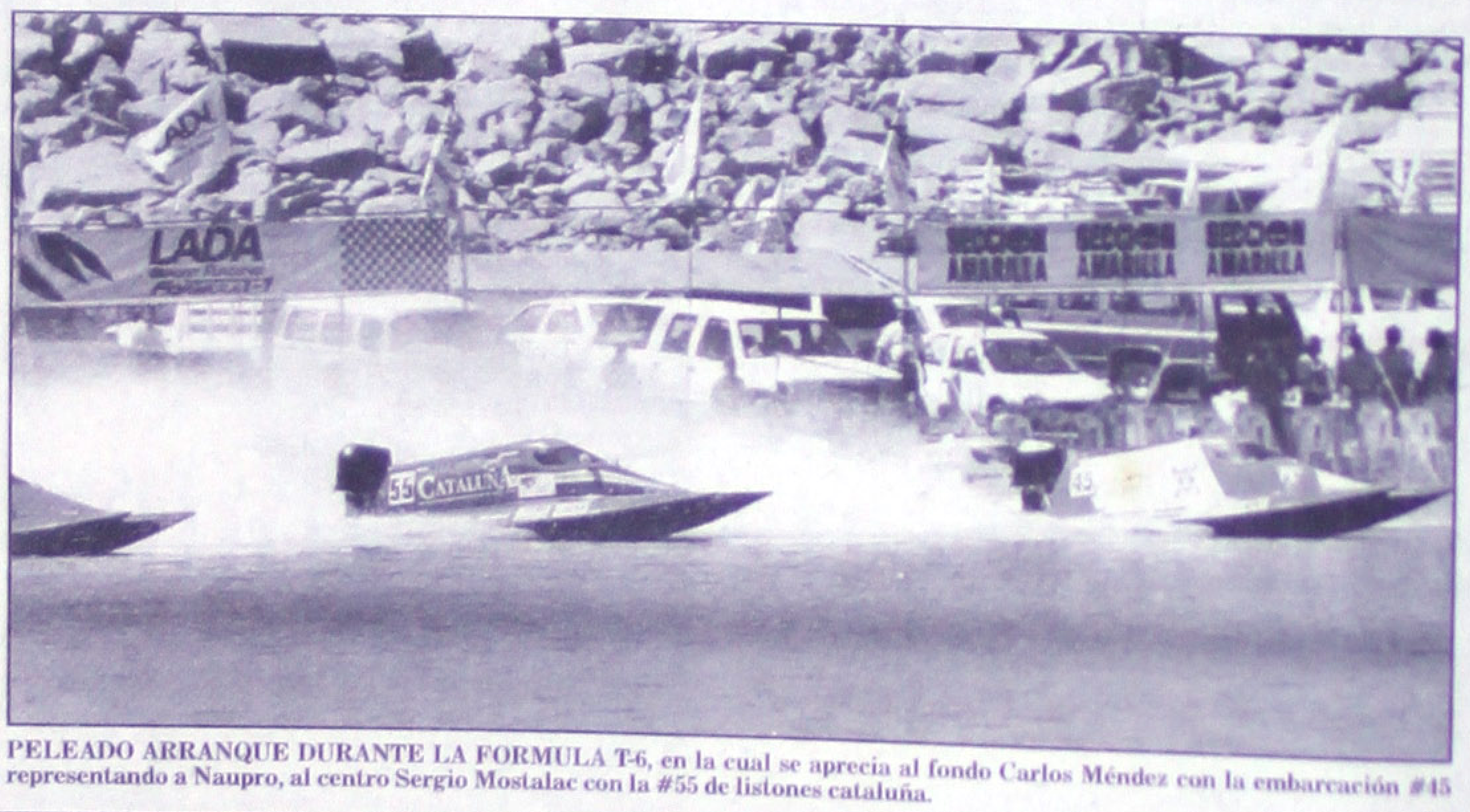

PELEADO ARRANQUE DURANTE LA FORMULA T-6, en la cual se aprecia al fondo Carlos Méndez con la embarcación #45 representando a Naupro, al centro Sergio Mostalac con la #55 de listones cataluña.

CON RESPUESTA DE 30 PA

Finalizó campeonat municipal de frontón

*La organización de este even positivo estuvo a cargo de Vic Robles "El Palos"

Por Arturo L. Jáuregui
MERIDIANO

Tepic.- El pasado fin de semana, se llev campeonato municipal de frontenis en las can Alameda Central de este municipio (Tepic), participaron treinta parejas en las categorías da y tercera fuerza, teniendo un éxito espera director del evento, Vicente Robles mejor cono "El Palos".

En este torneo, se dio inicio con las pare presentaron, pues debido a los requisitos soli la convocatoria algunos clubes no tuvieron la f participar, pero aún así la respuesta de 30 pa positiva.

Con ello, se plantea que la participaci próximo torneo pueda tener mucha más part además de que el siguiente evento será un Ca de bola gorda a nivel estatal donde participen rentes municipios del Estado de Nayarit, tal co del Río, San Blas, Santiago, entre otros.

Además, se tiene la finalidad de que l tengan un poco más de participación tales co Club Deportivo Morelos, Santa Teresita, Río Alameda, entre otros, puesto que con ello el competencia podrá ser mejor en eventos naci

Asimismo, manifestó Vicente Robles, qu to de fin de semana tuvo como propósito el impulsando lo que es el deporte del Frontenis, tenido buenos niveles de aceptación tanto p como por jóvenes y adultos.

Entre las parejas que destacaron el pas semana estuvieron presentes, José Luis Gue gen y Juan Esquivel López, quienes al final r ser los que se adjudicaron el primer lugar, trofeo para la pareja más disciplinada fue para Hchin Kauil y Gabriel Guzmán López, que se ron además el tercer lugar.

En tanto, el segundo lugar fue para la p conformó José Gonzalo García Hernández y Cortez González, quienes a pesar de no haber en el primer lugar, tuvieron la capacidad de ha a la pareja de José Luis Guevara y Juan Esqu

Enrique Alfaro es un ejemplo para la niñez y juvent

*** Siempre promociona a la zona en los lugares donde se presenta**

Enrique Alfaro, con los hijos de Juan Ramón Cervantes, quienes posaron para la foto del recuerdo.

MERIDIANO/Bahía de Banderas

Los integrantes del cabildo de Bahía de Banderas encabezados por el presidente municipal, Juan Ramón Cervantes Gómez, reconocieron la trayectoria deportiva de Enrique Alfaro, flamante campeónnacional de futbol, a quien le hicieron entrega de un reconocimiento este jueves al mediodia en el domicilio particular del alcalde.

Durante el breve pero emotivo acto, Cervantes Gómez, estuvo acompañado también de sus hijos, Juan Ramón y Soledad, dijo que Enrique Alfaro es un ejemplo de esfuerzo, disciplina y tesón para triunfar en el futbol de nuestro país, cualidades que añadió, con seguridad lo llevarán en un futuro no muy lejano a formar parte nuevamente de la selección nacional de nuestro país. Durantela amena charla, Enrique Alfaro, quien llegó a compañado de su señora madre, Guadalupe Rojas, el popular jugador se mostró como ha sido su actitud a lo largo de su vida, sencillo, amable y entusiasta, recordando los momentos vividos en la final del futbol mexicano allá en el estadio "La Bombonera" de Toluca.

"La fiesta se prolongó tantas horas, que las calles de la ciudad se convirtieron en una gran romería donde la alegría de los aficionados fue algo singular", manifestó la señora Guadalupe Rojas, quien también recordó algunos anécdotas durante su estancia en la capital del estado de México hasta donde viajaron acompañados de los miembros de su familia (sus hermanos Santos, Irma, Sergio, Miriam, Leticia, Ismael, martha y Carla), así como también su padre, José Trinidad Alfaro bernal, para estar al lado de su hijo y hermanos. Cabe señalar, que este reconocimiento de las autoridades del municipio al popular jugador, estaba programado hacerse luego de la final del futbol mexicano, empero, por problemas de salud del presidente municipal Juan Ramón Cervantes, se tuvo que posponer hasta este jueves.

"Aquí en Bahía de Banderas todos estamos orgullosos de ti, y debes saber que todos te admiramos, y aunque sabemos que no eres nayarita de origen pero si de vecindad, más aún cuando aquí es donde ha crecido, desarrollado y formado, nos sentimos orgullosos de tenerte aquí y te sentimos nuestro", acotó en su momento el alcalde. Enrique Alfaro Rojas, tiene 23 años de edad (en diciembre cumple 24), y aunque nació en el Distrito Federal, desde muy corta edad sus padres decidieron establecerse en San Vicente, Nayarit; donde empezó jugando futbol. Vive en la casa club de los Diablos Rojos desde 1992 y su debut en primera división fue en la temporada 93-94 frente al León, partido que terminó empatado a dos tantos por bando.

A sus 23 años, Enrique Alfaro siempre estuvo considerado por Bora Milutinovic entre los posibles mundialistas y, en 1996 participó en el proceso de Juegos Olímpicos. Cabe mencionar que en el emotivo acto, estuvieron con el presidente, Juan Ramón Cervantes; el síndico, Francisco Ibañez; el secretario del Ayuntamiento, Enrique Mejía; así como también los regidores Claudio Gonzalez García, Miguel Estrada Chávez, Angel V Armenta, Jiménez, Domi y Mario Rodrig

Asimismo, departamento de Recreación, Sil Juan O'Connor, partamento de Cultura, así com rio municipal L y el presid Comisariado eji Montaño, quien do de los ejidata Vicente al jugad

Al final d acto, Enrique Al paña de su ma de los regidores ron a la preside jugador del T cada uno de l recibió el salud afectuoso de pa sonal.

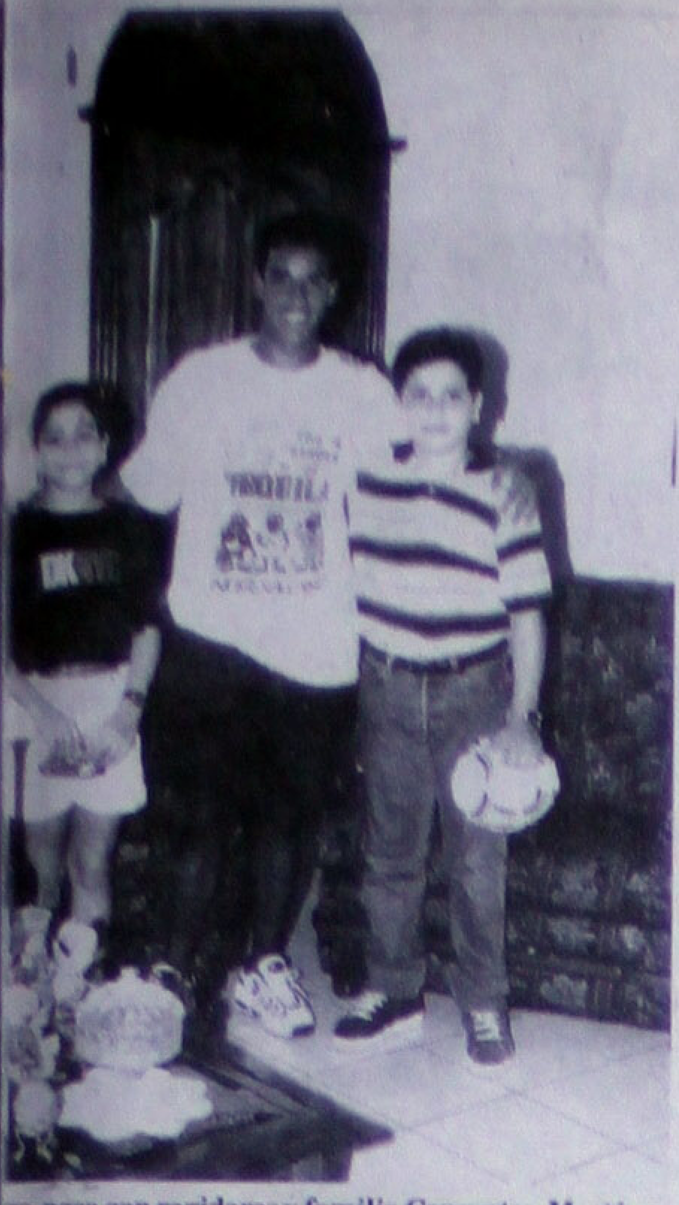

ro, posa con regidores y familia Cervantes-Martínez por el alcalde.

Francisco Ibañez, Enrique Alfaro y Juan Ramón Cervantes, una vez que se hizo la entrega del reconocimiento.

Juan Ramón Cervantes, alcalde de BadeBa charlando con Enrique Alfaro y Guadalupe Rojas.

EN LA CATEGORÍA SUPERMASTER AMATEUR, VIEJA GUARDIA

Campeón de Campeones!

VIEJA GUARDIA, cargó de cueros al Rey y con ellos quitándoles el torneo de Copa y el de Campeón de Campeones.(FOTOS: MERIDIANO/J. Lemus)

ɔlló por
a
la
al
ón
sta por

emus
)

- Por segunda quipo de Vieja faltó respeto al Liga Bellavista, rotó por un maren un partido de dentro de esta ategoría de r.

imer tiempo en a la fuerza y coo de Vieja Guarados por Pedro enormemente desde afuera.

ciones se dieron abriría el marinuto 18 por un de parte de s que abrió el de este interetro y en la que aba al pendiencuentro.

sta buscaba la e el rival en la ero Juan Casiarias oportuniparo en la que sustos para el arquero de Vieja Guardia.

Sin embargo nuevamente la contraofensiva de Vieja Guardia volvió al ataque y en el minuto 25 viene un contragolpe en la que el delantero "Guichiro" Méndez prende un balón con potencia y que no perdona cruzando las mallas internas de la portería rival para poner la segunda anotación.

Luego vendría la reacción oportuna por el tremendo potente disparo cruzado de parte de Juan Casillas Lecheras que puso el 2-1. Vieja Guardia se mantuvo firme y logró en los últimos minutos pone el 3-1 por otro tremendo remate de parte del "Guichiro" Méndez dentro de esta primera mitad.

En el segundo tiempo Bellavista logró acercarse al marcador al marcar un penalty a su favor y que fue bien ejecutado por Juan Manuel Luna poniendo el 3-2.

Sin embargo cerca del minuto 57 de tiempo corrido pone la cuarta anotación Carlos Lunas al dar un buen remate y con ello acabóse el encuentro el cual Vieja Guardia logra ser el ¡Campeón de Campeones!.

Sepp Blatter espera llegar a los 118 votos

REUTERS

Beijing.- Sepp Blatter, quien se presentará en la elección para presidente de la FIFA el 8 de junio, dijo que espera reunir 118 de los 198 votos para derrotar al actual presidente de la Unión Europea de Fútbol, Lennart Johansson.

"Dos tercios de los países asiáticos apoyan mi candidatura. Inclusive en Europa reuniré cerca de 10 votos", dijo el suizo Blatter, actual secretario general de la FIFA.

De visita en Beijing para lograr más votos asiáticos, Blatter criticó a su rival sueco Johansson de ser elitista y, de paso, defendió el trabajo del brasileño Joao Havelange, que dejará la presidencia en pocas semanas.

"En los últimos 24 años, desde que el doctor Joao Havelange se convirtió en el presidente de la FIFA, el fútbol se convirtió en un deporte universal", dijo Blatter en declaraciones a la agencia local Xinhua.

"En 1974, el fútbol sólo estaba reservado para Europa y América del Sur. No podemos correr el riesgo de retroceder y que vuelva a ser un deporte sólo para los ricos", agregó.

EN LA CATEGORÍA DE VETERANOS

Deportivo Laga y Taller Láminas igualan a tres

Por: J. Lemus
Meridiano

Tepic.- Otro de los buenos encuentros que se llevaron a cabo en la Unidad Deportiva Morelos donde enfrentaron dentro de los cuartos de final de la categoria de veteranos los equipos de Taller Láminas y el equipo de Deportivo Laga que dieron una demostración que el futbol se juega con disciplina, con coraje y con muchos goles. Ambas escuadras demostraron sus fuerzas y su gran nivel de futbol ante decenas de aficionados que estuvieron presenciando de tan buenos encuentros. Los anotadores por Deportivo Laga fueron dados por el delantero veloz Adrián Peté con dos anotaciones, en tanto por el equipo de Taller Lámina los anotadores del empate fueron Alejandro Bonilla que dió un golazo y el gol del empate fué dado por Fernándo Huerta. Un empate de dos a dos indican que las fuerza de ambas escuadras estan igualadas y que en partido de vuelta se enfretarán nuevamente para ver cuales de los dos podra llegar a la gran final contra el perdedor entre los equipos de Jersy Nay y Nacional que también dieron la igualada a un tanto en aguerrido encuentro. No dudamos que será una gran final entre cualquiera que surga de estos cuartos de finales y que darán un encuentro de mucha acción futbolística y de un buen espectáculo deportivo.

Taller Láminas es uno de los grandes equipos luchadores, de entrega y considerado favorito para llegar a la gran final.(J. Lemus)

Deportes Laga un equipo que ha se ha caracterizado por su poseer una delantera goleadora.(J. Lemus)

Conferencistas en diálogo con la prensa deportiva

Por: J. Lemus/Meridiano

Tepic.- En la razón de un compromiso adquirido con el Comité Organizador del II Congreso Regional Condeba '98 que se llevará a cabo en esta ciudad capital del 2 al 5 de Junio actual, habrá un panel de conferencistas que participan dentro de este importante evento con la prensa deportiva en dia 4 de Junio en el hotel Misión Tepic a las 20:00 hrs. La finalidad de estas conferencias con la Prensa Deportiva es en mención sobre la alta importancia que se debe tener con el profesionalismo en cada una de sus respectivas materias, y que en esta ocación el Comité organizador tuvo a bien formar esta reunión para intercambiar experiencias y puntos de vista acerca del valor de la Educaciòn Física y el deporte como factores complementarios para el desarrollo de la Juventud. Esto en mucho ayudará a los de la tinta y papel ha mejora su calidad de noticia dentro de la promoción deportiva de distintas areas deportivas, de seguir descubriendo valores en la que aún tenemos entre nuestras juventudes y en la que el cronista deportivo debe ser un impulsor y un estimulador que las sociedades demandan por sus atletas, por sus deportistas y por sus necesidades deportivas. El encuentro con estos grandes conferenciastas es absorber sus grandes ideas para el impulso de un pueblo en la busqueda de valores que en su momento y en un futuro sean los grandes representativos de nuestro estado y porque no, de nuestro México.

PRONOSTICOS
PARA LA ASISTENCIA PUBLICA

elate

Sorteo 1094/ domingo 31 de mayo de 1998

Combinación ganadora

14 NATURAL · 17 NATURAL · 25 NATURAL · 27 NATURAL · 38 NATURAL · 18 ADICIONAL

ACIERTOS	GANADORES	PREMIO INDIVIDUAL
6 NUMEROS NATURALES	1	$10'000,000.00
		¡Felicidades Chiapas!
5 NUMEROS NATURALES Y EL ADICIONAL	1	$373,494.96
5 NUMEROS NATURALES	58	$ 10,732.61
4 NUMEROS NATURALES	2,648	$ 235.07
3 NUMEROS NATURALES Y EL ADICIONAL	2,671	$ 40.00

000,000.00 PROXIMO SORTEO (Seis Millones)

Combinación sencilla ocho pesos

VANCHA

Combinación ganadora

1 7 12 14 29 37

ACIERTOS	GANADORES	PREMIO INDIVIDUAL
6 NUMEROS NATURALES	—	—

000,000.00 PROXIMO SORTEO (Tres Millones)

Con sólo tres pesos adicionales

EL DERECHO DE COBRO CADUCA A LOS 60 DIAS POSTERIORES A ESTA PUBLICACION

PAPELERIA EL CONTADOR S.A. DE C.V.

15% de descuento en Artículos Escolares comprando a tiempo

La que si vende barato, siempre tenemos ofertas

Todo para: Contadores, oficina y el estudiante

Mayoreo y Menudeo

Servicio a Domicilio

Veracruz No. 58 Nte. Tel. 12-08-72 Fax 12-01-36 Tepic,Nay.

EN LA GRAN PELEA

El "Neverito" Bracamontes se llevó la noche

Por: J. Lemus

Tepic.- Buenas resultaron las peleas organizadas por la Presidencia Municipal de Tepic bajo el promotor José Esparza y bajo la H. Comisión de Box estando presente el presidente Prof. Melesio Reyes López y el secretario Benito Lemus Chavez, así como el tesorero Ingeniero Isidro Amezcua, así como el comisionado Rigoberto González y el comisario Alberto Zambrano, siendo los referes en las peleas estelares Francisco "Chico" Peña, siendo respaldada por la supervisión médica Dr. Victor Manuel Milán Ruelas y estas peleas fueron calificadas por los jueces Manuel Contreras, Alejandro Mora y Octavio Guardado.La primeras pelea enfrentaron Luis "Polvorita" Haro y Cristian López a cuatro raound siendo la pelea ganada por "polvorita" Harop por decisión dividida en peso mosca.En la segunda pelea en peso super-welter enfrentaron Rafael Ayon de Guadalajara,Jalisco frente al Santiaguense Jesús "Chiquilín" Villaseñor dando una pelea de mucho golpe en la que el ganador fué el Santiaguense que acabó a su rival por la via del cloroformo a los 2'31" del tercer round.

La tercera pelea fué la de la noche donde el Neverito Bracamontes enfrentó a un fuerte adversario Sebastián Gonón de Julio Cardona dando una guerra de puños y de mucha tecnica, en la que el Neverito Bracamontes acabó con su rival en los 2'52" del tercer episodio por Knocaut técnico mandandolo a dormir sobre la lona. La cuarta pelea en peso pluma y a ocho round enfrentaron Hector Mancillas de Julio Cardona contra Manuel Zavala, dando una buena pelea y en la que ambos contendientes soportaron los ocho round ganando el Jaliscience por la decición dividida.

En la pelea estrella y a diez round en peso super ligero enfrentaron Jesús Valderde de Sinaloa, frente a Hugo Hernández de Julio Cardona, dano una pelea de muchos golpes con gran precisiòn viendose la diferencia en la pegada del sinaloense que desde el primer round ya empezaba aflojar el cuerpo del contrario y se le notaba el sangrado de la nariz y boca. En el segundo episodio el Sinaloense salió con todo y empezó a rebotar a su rival entre las cuerdas dando catedras de lo que sabe hacer en el cuadrilatero y acabandolo en el primer minuto con 7 segundos por la via del KOT técnico en la que el refere "Chico " Peña se interpuso para que ya no recibiera más los fuertes castigos.

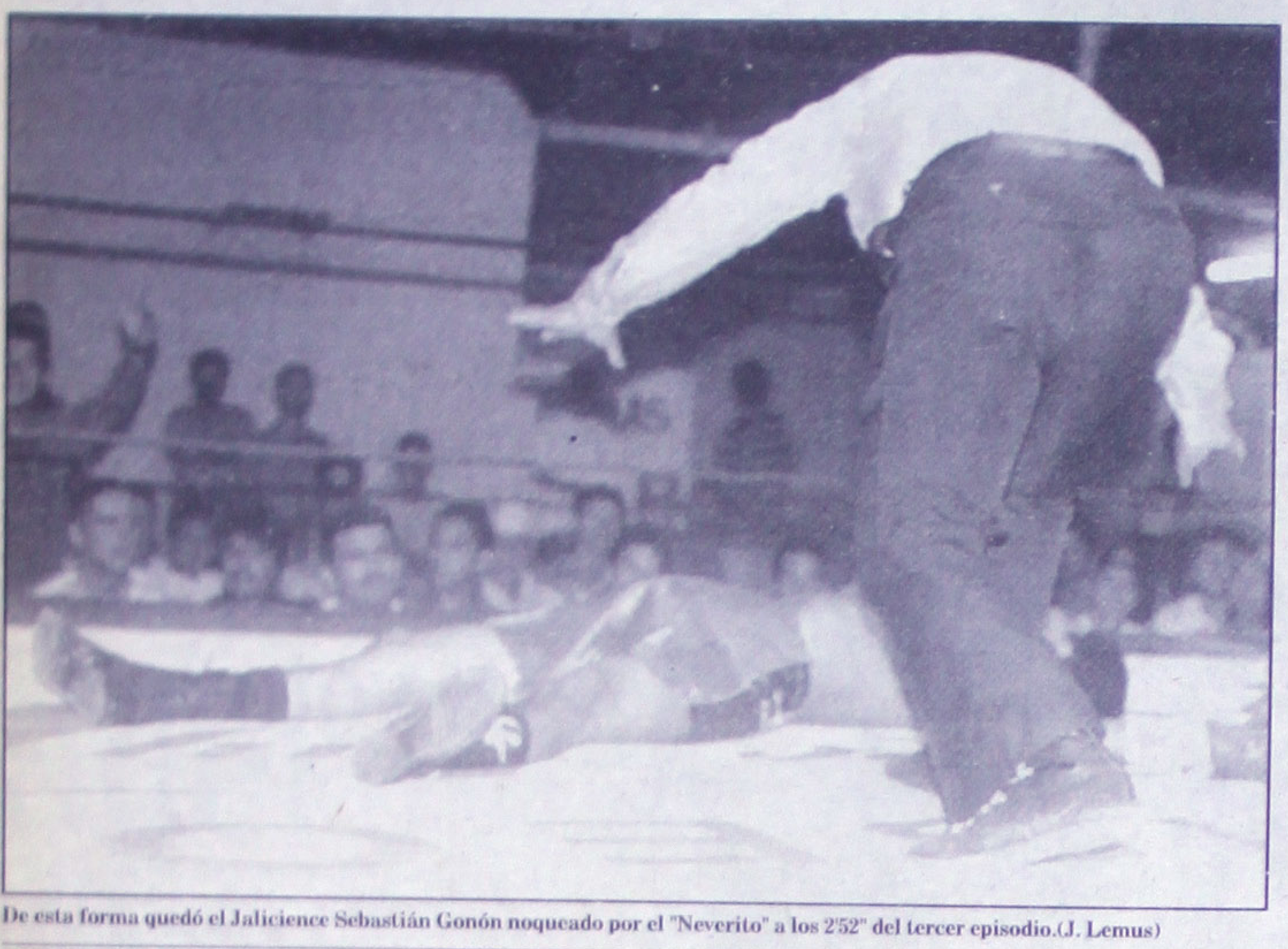

De esta forma quedó el Jalicience Sebastián Gonón noqueado por el "Neverito" a los 2'52" del tercer episodio.(J. Lemus)

El Santiaguense Jesús "Chiquilín" Villaseñor impartió catedra sobre el Jaliscience Rafael Ayón en peso Super Welter.(J. Lemus)

El "Neverito" Bracamontes se llevó la noche a segundo episodio por Kot técnico.(J. Lemus)

Paraguay busca reescribir su historia mundialista

REUTERS

Asunción.- Como pocas veces en su historia, el seleccionado paraguayo de fútbol alcanzó con facilidad una de las plazas sudamericanas al mundial de Francia '98, donde intentará lavar una imagen internacional opacada por derrotas.

La discreta participación en cuatro mundiales y la consagración como campeón de la Copa América en sólo dos oportunidades constituyen todo el lauro de la selección en más de medio siglo de fútbol.

El plantel albirrojo que durante el torneo eliminatorio cosechó resultados que lo situaron en el segundo lugar sudamericano detrás de Argentina, sín tener en cuenta al actual campeón Brasil, lleva sobre sus espaldas el peso de la obligación de cambiar una historia cargada de decepciones.

Los orígenes futbolísticos de Paraguay se remontan al año 1900, cuando un grupo de ingleses trabajadores del ferrocarril, organizaron el primer partido de fútbol en una localidad del interior del país.

Dos años más tarde se fundaba el reconocido Olimpia y posteriormente los clubes Guaraní, Nacional y Libertad.

Los cuatro clubes se agremiaron en la Liga Paraguaya de Football Association, en 1906 con el objetivo de fomentar este deporte y organizar campeonatos anuales.

Paraguay sufrió su primera derrota internacional en mayo de 1919 ante Argentina por 2-1, aunque la época de los contactos internacionales se inició dos años después, con la afiliación de la Liga a la Federación Internacional del Fútbol (FIFA).

En 1921, la Liga Paraguaya integró su primera selección oficial para participar en el novel Campeonato Sudamericano, en el cual ya participaban desde 1919 Argentina, Brasil, Uruguay y Chile. Paraguay fue vencido por todos sus rivales con excepción de Uruguay.

Una todavía novata selección participó en 1930 en la primera Copa del Mundo, disputada en Montevideo, donde fue derrotada por Estados Unidos y venció a Bélgica, sin lograr su pasaje a la segunda ronda del torneo.

En 1933 saltó a la fama el mejor jugador que produjo el fútbol de este país: Arsenio Erico.

Erico militó en el club Nacional y en 1934 integró una selección de la Cruz Roja, creada para recaudar fondos para asistir a los heridos de la Guerra del Chaco, que por entonces enfrentaba por una región petrolera a soldados paraguayos y bolivianos.

Erico fue adquirido por el club Independiente de Argentina y desarrolló allí toda su carrera deportiva, que culminó en el club argentino Huracán. Sus récords de goles en un sólo campeonato argentino se mantienen imbatidos.

En 1950, Paraguay obtuvo la clasificación para el mundial de Brasil, venció a Suecia y fue eliminado por la selección italiana.

Una de las páginas más gloriosas de la historia del fútbol paraguayo fue escrita en Lima en 1953, cuando el equipo consiguió su primer título de campeón de América. Paraguay ganó el campeonato en forma invicta y derrotó dos veces a Brasil, el equipo más fuerte del continente.

En 1958, Paraguay participó en el mundial de Suecia y quedó eliminado frente a Yugoslavia en la primera etapa del torneo.

Paraguay se coronó nuevamente campeón de América en 1979, 26 años después de obtener su primer título, en el torneo disputado en Bolivia.

Obtuvo además la clasificación para el campeonato mundial juvenil que se disputó en Japón, en el cual resultó quinto en la clasificación final.

En ese mismo año, Olimpia conquistó la Copa Libertadores de América, la Copa Interamericana y la antecedente inmediata de la Intercontinental de clubes, hecho considerado en el país como la mayor hazaña deportiva de un club local.

Los sucesos de ese año dieron un aire renovador al seleccionado, aunque la posterior eliminación para el torneo mundial de España 1982 dejaron otra vez sin esperanzas al plantel albirrojo.

En 1986 llegó la esperada clasificación para el Mundial de México, del cual fue eliminado por Inglaterra en los octavos de final.

En 1990, Olimpia volvió a coronarse campeón de la Copa Libertadores de América. Ese mismo año el cuadro ganó la Supercopa, torneo de ganadores de la Libertadores y la Recopa, justa de ganadores de la Supercopa.

El actual capitán, máxima figura y arquero del equipo, José Luis Chilavert, fue elegido por periodistas especializados de América como el mejor jugador del continente.

El experimentado Chilavert, quien en la actualidad es una de las máximas figuras del fútbol argentino con sus brillantes actuaciones para Vélez Sársfield, tendrá en Francia la gran oportunidad de mostrar sus excelentes condiciones a nivel mundial antes de entrar en la recta final de su carrera deportiva.

CON SERIEDAD Y ESTABIL

Carpegiani di a Paraguay

REUTERS

Asunción.- Cuando el técnico de Par Carpegiani, tomó la posta de la dirección de marzo de 1996, el seleccionado estaba desa confundido.

El venerado Ladislao Kubala se hab poco antes "asqueado" en sus propias pala cuadro de "jugador es que no quieren ser p y de dirigentes que quieren dictar lo técni 1993, cinco entrenadores se hicieron cargo ción paraguaya y al poco tiempo se retiraron

Poco más de dos años después, ese m de gente confundida y desacreditada, está para las finales del mundial de Francia.

Al igual que el técnico de Jamaica, Re Carpegiani es un brasileño convertido en hér en su país adoptivo, después de cambiar la s equipo.

Pero Carpegiani no era de modo algun ño para el fútbol local. En 1994, fue campeó paraguaya con el Cerro Porteño, el club más país, al cual también tuvo que levantar de aunque no le fue bien en la Copa Libertador rica, al irse dejó un equipo estructurado.

Parado sobre ese prestigio, al tomar las la selección, Carpegiani exigió sin discusió lado ser el único "propietario" del equipo, el luto de los destinos del cuadro, y por otro, est do de un colaborador directo serio y prestig

Adoptó como tal al entrenador que hac gado interino del equipo por entonces, Ramil de 67 años. Este hombre había entrenado al s paraguayo que ganó la Copa América en 197 mayores logros de la historia del fútbol loca

Con discreción absoluta y un perfil ba es el complemento de Carpegiani. Juntos dos consignas a los jugadores del equipo: u mildad. Sobre esta base, el técnico trabajó p yor confianza a los jugadores y adaptó las equipo a una realidad: un excesivo número d defensores y una carestía casi total de med creadores.

El trabajo exigió de renunciamientos Carpegiani. A mitad de la campaña, rechaz para dirigir el Flamengo de Brasil por un triplicaría sus ganancias en Paraguay.

Con Flamengo había ganado en 198 técnico, el campeonato brasileño, la Copa L sudamericana y el mundial de clubes ante inglés ese mismo año.

Paraguay intranquilo y con deficiencia

REUTERS

Asunción.- Con problemas crónicos en algunas posiciones, con una delantera con poca producción y lejos de una armonía interior que logró durante las eliminatorias, Paraguay se arrima a Francia '98.

Una serie de desengaños, que comenzaron con empates ante Estados Unidos, una dura derrota ante Italia y algunos problemas internos, parecen haber afectado el equipo albirrojo.

Todo comenzó cuando José Luis Chilavert, portero, capitán, máxima astro y autonominado portavoz del seleccionado, amenazó con abandonar el barco ante la probable convocatoria del veterano Julio César Romero (Romerito), de 40 años.

La crisis se agravó posteriormente, cuando un grupo de jugadores considerado clave en la formación, prefirió participar de otros torneos, o tuvo lesiones, o simplemente se negó a tomar parte de una gira por Estados Unidos.

Chilavert, que ofició de pilar moral del equipo durante de las eliminatorias y de generador de confianza en sus compañeros, denunció que la convocatoria de Romerito a un partido amistoso con el Boca Juniors argentino obedecía a una maniobra política.

El llamado del veterano, que milita actualmente en la liga local, se dio sólo después de que aquel se comprometió a ayudar a la campaña política del partido oficialista, de acuerdo con el portero.

Romero, un sobreviviente del seleccionado paraguayo que participó en el Mundial de México '86 y el segundo mejor futbolista que el país ha dado, acusó a Cheilavert de "creerse más grande de lo que es" y lo acusó de actuar "como un dios de la selección".

A consecuencia de lo anterior, ambos quedaron fuera de los partidos preparatorios. No obstante, la vigencia de Chilavert se impuso a Romero, y el portero fue llamado tras una ausencia a tres amistosos, para un partido con Italia, el 22 de abril.

De cualquier manera, el problema hizo mella en el ánimo de los jugadores, que en algunos encuentros estuvieron por momentos muy lejos del equipo no muy creativo, pero fuerte de las eliminatorias. A la polémica que Chilavert trajo consigo, se sumó la serie de indisciplinas y bajas por lesiones. Para quedarse en México y no participar en unos partidos en Estados Unidos, el atacante José Cardozo adujo falta de documentación para ingresar al país norteño, y se quedó jugando con el, a la postre, campeón Toluca, que disputaba puntos decisivos en el torneo local. Durante la gira, que incluyó partidos con México, Colombia y Estados Unidos, en todos los casos sin Chilavert, el portero Rubén Ruiz Díaz tuvo el antojo de jugar con ropa de marca distinta a la del patrocinante oficial y origi nó una pequeñ

Tanto C Ruiz Díaz fuer con 15.000 dóla no cayó nada b de los integran po.

A lo ant la baja por lesi de ataque Rich de los más va fortaleza físic recientemente n perarse para el del defensa co Rivarola, que parte de la ac

La Combinación Perfecta

Deporte, música y tu bebida preferida la econtrará,
sólo en el mejor Bar de Tepic

Los Gauchos

Y para los paladares más exigentes, disfrutan los
magníficos platillos de,

LAS PAMPAS
PARRILLADA ARGENTINA
RESTAURANT · BAR

Ambos en el lugar de moda en Tepic

Av. Insurgentes 734 Poniente Teléfono 16-96-56

UN CONCEPTO INTEGRAL EN FOTOGRAFÍA

DACAREY Imagen

Un concepto integral en fotografía

Por María de Jesús Castro Gil
MERIDIANO

DACAREY Imagen, una empresa orgullosamente nayarita que ofrece al fotógrafo profesional y al aficionado una excelente calidad en el revelado y la impresión de sus fotografías además de asesoría en el uso correcto de su cámara a través de técnicas especializadas.

Efectivamente, el gerente de **DACAREY Imagen**, Fernando Carrillo Reyna puede ayudarle para que usted aprenda a manejar todos los recursos técnicos de su equipo fotográfico.

DACAREY Imagen, nos comenta Fernando, rompe con el servicio tradicional, no tenemos problemas de horario, nosotros vamos a domicilio por su película, la revelamos en una hora y le llevamos sus fotos de regreso y además ofrecemos un tipo de enmarcado muy original "encapsulamos" sus fotografías en una base de resina con terminado en poliéster, con ello usted se olvida de los inconvenientes del vidrio quebrado y las manchas de humedad, al "encapsular" sus recuerdos perdurarán intactos por siempre. También ofrecemos un paquete de graduación muy atractivo que incluye novedades como la fotografía del grupo con el escudo de la institución educativa y los nombres de los alumnos.

Buscamos ser la empresa número uno, enfatiza Carrillo Reyna, para **DACAREY Imagen** es tan importante la eficiencia del personal técnicamente capacitado como el trato amable y cálido al cliente a quién siempre tratamos de orientar en sus compras además de ofrecerle recomendaciones en el uso de películas, tamaño de sus fotos y otros.

Estos factores, enfatizó Fernando, caracterizan a **DACAREY Imagen** de tal manera que tan solo en un mes de actividades hemos logrado una excelente aceptación y lo más importante, clientes contentos, que nos recomiendan por lo original y rápido de nuestro servicio y la calidad en los trabajos encomendados.

¡Servicio a domicilio!
... en el revelado e impresión de sus fotos

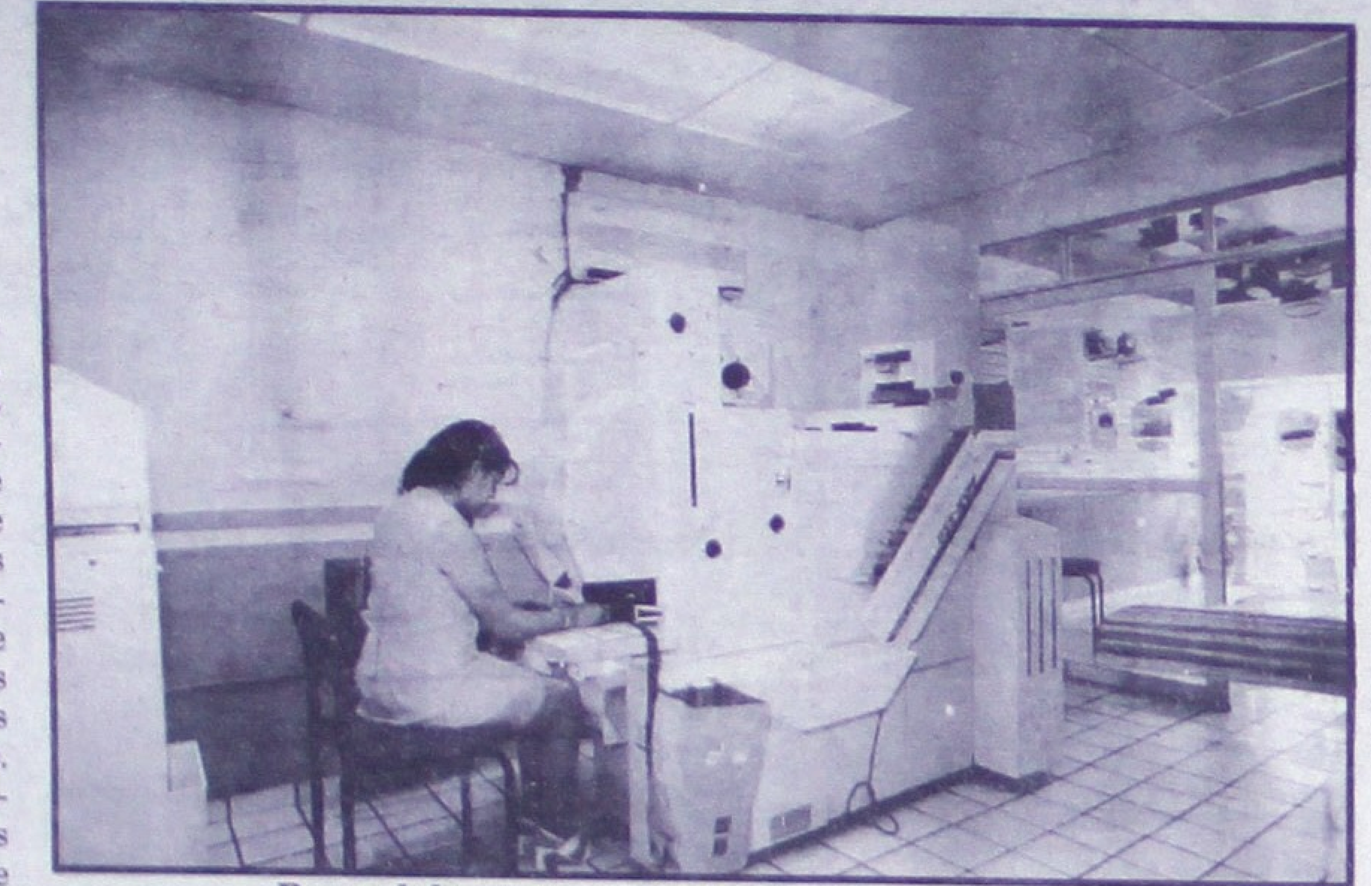

Personal altamente capacitado y el más moderno equipo.

Fernando Carrillo Reyna, gerente de Dacarey Imagen.

Perfil Empresarial

Nombre: **DACAREY IMAGEN**
Gerente: Fernando Carrillo Reyna
Domicilio: Zacatecas 19 norte
entre Av. Allende y Morelos
a un lado de la Caja Mágica
Tel: 12-01-39
Abierto todos los dias sin cerrar a mediodía
lunes a viernes de 8:00 a 22:00 horas
sábados y domingos de 9:00 a 21:00 horas

Un nuevo concepto en Tepic en servicios fotográficos.

Servicios:

* Revelado e impresión de alta calidad en color y blanco/negro
* Servicio a domicilio
* Servicio profesional fotográfico para eventos sociales
* Ampliaciones en todos tamaños
* Artículos promocionales en vinyl, madera, vidrio, tela, metal, y cerámica
* Asesoría técnica
* Diseño gráfico
* Enmarcado en vidrio y acrílico
* Encapsulado de fotografías
* Fotografía en color sepia
* Marcos de aluminio y madera
* Presupuestos sin costo
* Revisión y compostura de equipos fotográficos
Serigrafía
* Venta de artículos fotográficos

Consejos útiles:

* Revele pronto su película
* Conozca su cámara, lea bien las * instrucciones antes de usarla
* Bajo luz solar, colóquese de espaldas al sol
* Evite fotos borrosas: sostenga la cámara con firmeza
* Cargue la película en la sombra
* Logre fotografías con nitidez: tome al sujeto a una distancia de 1.2 metros
* No exponga su cámara al sol
* No limpie el lente de la cámara en seco
* Tenga cuidado de no obstruir el lente o el flash con sus dedos
* Maneje sus negativos por las orillas
* En días obscuros o nublados, utilice el flash
* Use baterías alcalinas

(Cortesía DACAREY IMAGEN)

RESPONSABLES DE LA PUBLICACION
José Antonio Soriano: Director de Comercialización
Maricarmen Núñez: Editora
Tels: 12-01-45, ext. 105 y 106

Ahora también podrá llevarse el mejor corte de carne que usted prefiera y cocinarlo en casa a su gusto.

Servicio a Domicilio Tel. 11-50-45
Av. Tecnológico N° 2667 Ote. Fracc. Lagos del Country Tepic, Nayarit

COUNTRY RESTAURANT
El Placer de una buena carne

No todo lo bueno es caro.

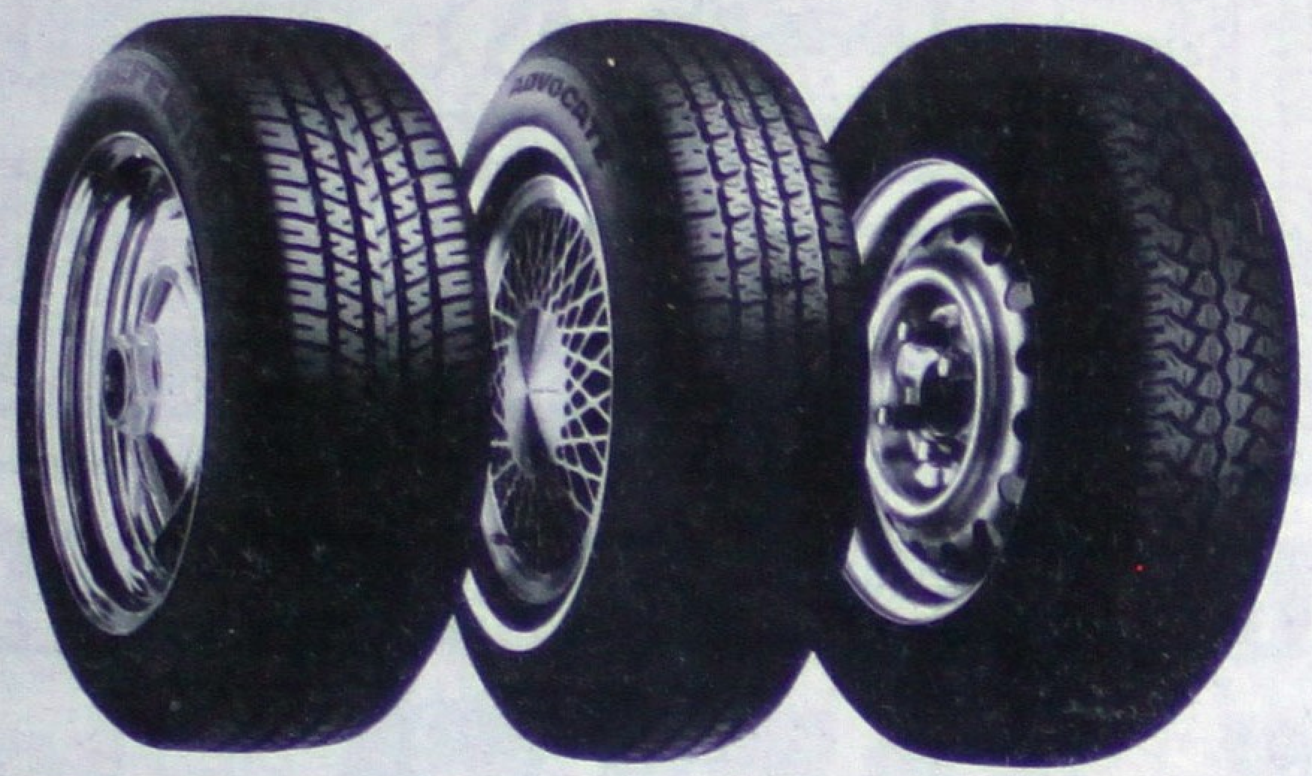

CAMBIO DE ACEITE 4 LITROS Y FILTRO (MONOGRADO) $59.00 +I.V.A.

Convéncete con nuestra línea de llantas de excelente calidad a un precio sensacional.

APLICACION	MEDIDA	PERFIL	PRECIO
Tsuru I, II y III, Tsubame, Caribe	P 155/80 R13	Liberator	$ 179.00*
Caribe, Datsun, Tsubame, Tsuru	P 165/80 R13	Liberator	$ 199.00*
Tsuru I, II y III, Sentra, Golf, Derby, Caribe, Jetta	P 175/70 R13	Liberator	$ 215.00*
Cd. Marquis, Golf, Jetta, Topaz, Tsuru	P 195/60 R14	Defender HRX+4	$ 439.00*
Century, New Yorker, Phantom, Spirit	P 205/70 R14	Cavalier Advocate	$ 329.00*
V.W. Sedan, Brasilia, Renault 8	P 155/80 R15	Liberator	$ 194.00*

Promoción válida del 18 de mayo al 30 de junio de 1998.

* No incluye I.V.A.

(ANTES SERVILLANTAS)

RADIAL LLANTAS, S.A. DE C.V.

"LA ESQUINA LLANTERA DE TEPIC"

P. Sánchez y Abasolo Apartado

Teléfono 13-52-52, 13-52-22 y 14-01-75 Fax. 13-87-50 Apartado Postal No. 309 Tepic, Nayarit

Distribuidores

MULTISERVICIOS MIRAVALLES
Blvd. Tepic-Xalisco No. 234
(Junto al Libramiento) Teléfono 14-26-00

LLANTAS Y SERVICIOS DE ACAPONETA, S.A.
CARRET. INT. MEXICO-NOGALES
KM. 1042, ACAPONETA, NAY.

MEGACABLE
lo que tú quieres ver

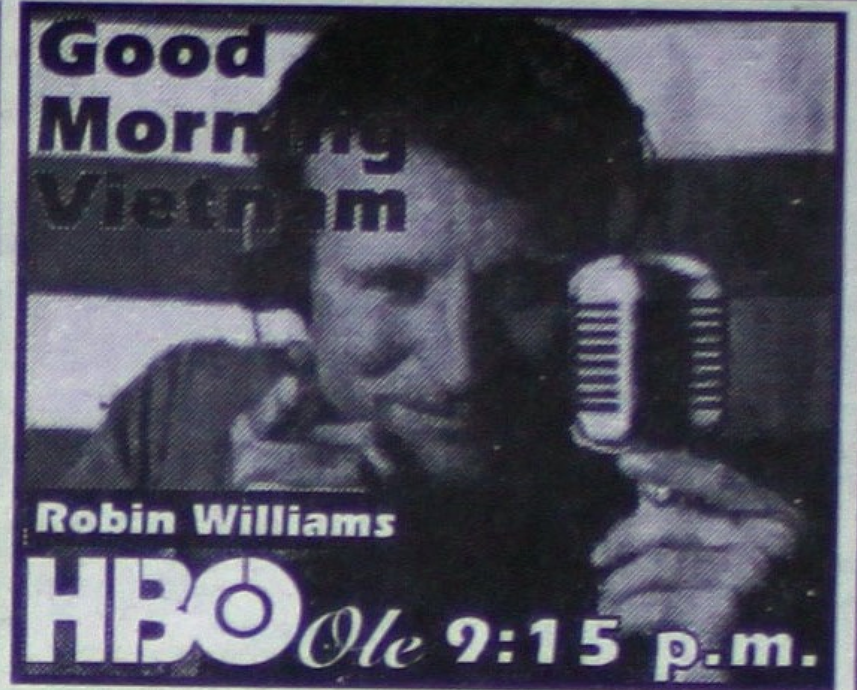

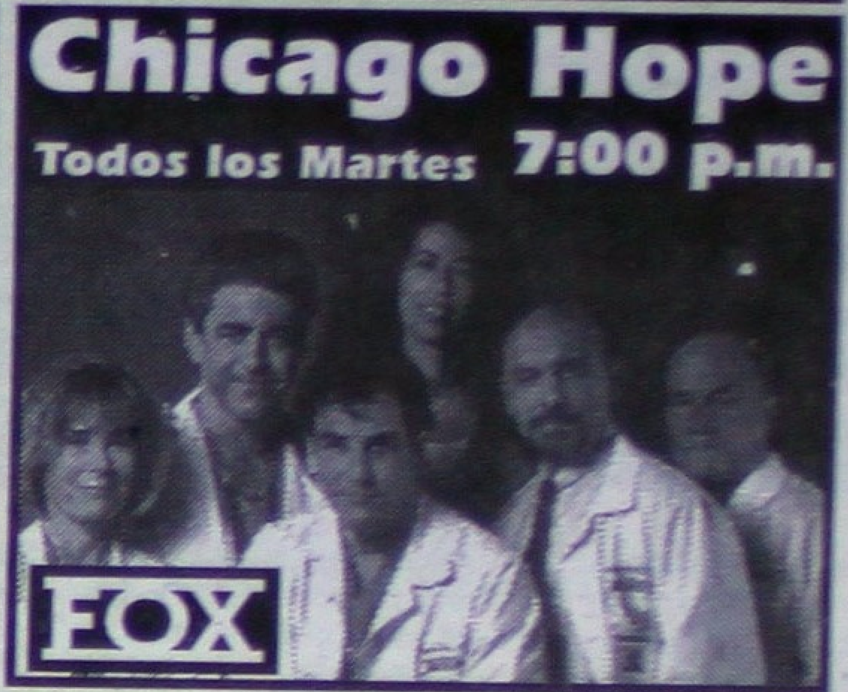

MARTES 02 DE JUNIO 1998

	SINTONIA	CANAL	15:00	15:30	16:00	16:30	17:00	17:30	18:00	18:30	19:00	19:30	20:00	20:30	21:00	21:30	22:00	22:30	23:00	23:30
VARIEDAD Y ENTRETENIMIENTO	09	TELEMUNDO	Ocurrió Así		Coralito	Salvese quien...	Edición Especial		Cara a Cara		Preciosa		Porcel	Placas		Salvese quien...	Televenta		Televenta	
	11	TVC	Película:	Pel: Airborne				Tele-Ventas	Cinema TVC	Noticias PCTV	Cablecosmos		Pel: Más Allá de las Estrellas				Pel: Hogurea del Crimen			
	26	FOX	Madison	Tarzán	Perdidos en el Espacio		El Inmortal		Cuentos de la Crip	Los Simpsons	Chicago Hope		La Calle de la Esperanza		Pel: El Chico de la Mafia					Película:
	23	SONY	Renegade		Mad About You	Seinfeld	Married With...	The Nanny	Baywatch		Friends	Ask Harrie	3rd Rock	Naked Truth	Dawson´s Creek		Silk Stalkings		Pointman	
	25	TELE UNO	Dallas		La Bella y la Bestia		Leyes de la Ciudad		Aprendiendo a Vivir		La Tierra		Psi Factor		Londres en Llamas		Leyes de la Ciudad		Picos Gemelos	
	32	GEMS	Moda al Día	Casa y Estilo	Ilusiones		En Cuerpo Ajeno		Pel: Él Extra				Susana Gimenez		Moda al Día	Casa y Estilo	Ilusiones		Televenta	
	44	E! Entert.	E! True Hollywood Story		Coming Attractions	E! News Daily	E! News Daily Liv.	Fashion Emergency	E! Specials		In Focus		Extreme Close-up	E! News Daily		Gossip Show	Fashion File	Talk Soup	The E! Specials	
PELICULAS	06	HALLMARK	Pel: Lonesome Dove			(:55)Pel: My Son is Innocent				Pel: Svengali			Pel: Neil Simon´s			(:35)Pel: Bridge of Time			(:40)Película:	
	14	CMC	Pel: Arenio Lupin				Pel: Felipe Reyes				Pel: Familia Ruffino 4				Pel: Deseo				Pel: El Amarrador 2	
	24	GOLDEN I	Pel: El Discreto encanto de la Burguesía					Pel: Alcoholicos Anónimos				Pel: La Cárcel de Cristal			Pel: Escuadrón de Ataque				Pel: Extasis Prohibido	
	39	GOLDEN II	Pel: Después del Terremoto		Pel: Apuesta Mortal				Pel: Dos Pequeños Amigos				Pel: El Día de la Pantera				Pel: Los Despiadados			
	41	TNT	Pel: Dulce Morir		Pel: Red de Decepciones				Pel: La Escalera de Jacobo				Pel: No te mueras sin decirme a donde vas				Pel: Negocios Nocturnos			
DEPORTES	12	ESPN	Anticipo Francia98	Firestone Indy Lights		Sports Center	Tenis de Roland Garros				Futbol Brasil VS Athletic Bilbao				Fútbol Internacional Holanda VS Paraguay				Hockey de la NHL	
	33	FOX SPORTS	El Deportivo		Simplemente Fútbol		Fútbol Suecia VS Italia				Supermotos del Mundo		Fox Sports Noticias		Retratos	Serie Mundial	Simplemente Fútbol		Equitación Volvo	
	34	ESPN 2	NCAA College World Series			Sports Center		National Hockey League						Baseball Tonight	Sports Center				Informercial	
NOTICIAS	19	CNI C-40	R.T.C.	Contrastes		Naturalezas	Testimonios	Telenoticias de la Noche					Realidades		Telenoticias de las Diez		Realidades		Telenoticias al Cierre	
	42	CNN ESPAÑOL	Ciencia y Tecnolog.	CNN Internacional	Escenario	Noticiero CNN Internacional		Deportes CNN	Panorama Mundial	Economía y Finanzas	Panorama Mundial	Deportes CNN	Panorama Mundial	Economía y Finanzas	Panorama Mundial	Deportes CNN	Panorama Mundial	Escenario	Economía y Finanzas	Ciencia y Tecnología
MUSICA	35	TELE HIT	Central de Music	A Todo Volumén	Pura Música	Válvula de Escape	Fernando	Video Bloque 3	Paula	Zona Pública	En Pantalla	Internet Club	El Calabozo	Videos Clásicos	Central de Musica	A Todo Volumén	Pura Música	Válvula de Escape	Fernando	Videos Bloque 3
	18	MTV	Videos		Conexión		Playa MTV				Los 5 más pedidos	Especial	Rendez-Vous		Videos		Videos	Raizonica	Nación	
INFANTILES	28	WARNER	Felinos Cósmicos	Hechos de la Vida	Mi Profesor	Beakman	Bugs Bunny	Tiny Toons	Animaniacs	Batman	Luisa y Clark: Las Nuevas Aventuras		Babilonia 5		Full House	Paso a Paso	¿Quién Manda..?	Alf	Los Tres Chiflados	
	27	CARTOON	Johnny Quest	Super amigos	Super amigos	Super amigos	Aventuras de Tintin	Scooby Doo	La Máscara	Locos Addams	Silvestre y Piolín	Taz-manía	La Vaca y el Pollito	los Supersonicos	Los Picapiedra	Bugs Bunny	Tom y Jerry	Scooby y Scrappy	La Vaca y el Pollito	Meteoro
	20	CABLE KIN	Maco, la Sirena	El Cuarto de los Tri.	Kimba, el León Bla.	Dibujos de todos	La Invencible Mul	Arriba el Telón		Historias de la Cien	Boomerang	Más Allá del Límite	Tres Tristes Tigres		Nuevo mundo	Maestros del Comic	Comic & Arte	UFO	Fuera del Aire	
	37	NICKELODEON	Nicktoons		Los Grafitos	El Autobús Mágico	Rugrats	La Historia sin Fin	Roko	Sabrina, la Bruja	¡Oye Arnold!	Hermana, Hermana	Pete & Pete	Clarissa	Todo eso	Le Temes Oscuridad	Nicktoons	Rugrats	Monstruos	Rocko
	38	FOX KIDS	Max el Poderoso	Hulk	Hombre Araña	The X Men	Moto Ratones	Power Rangers T	Beetleborgs	Wishbone	Chica del Océano	Eek! el Gato	Peter Pan y los Pirat	Dragonautas	Hombre Araña	Los X Men	Motor ratones	Power Rangers T	Beetleborgs	Max el Poderoso
CULTURA	29	DISCOVERY	Discover Magazine		Nuevos Explorado	Alta Aventura	Atrévete!		Amazonia		Más Allá del 2000		Todo Sobre...		Los Aviadores		Amazonia		Más Allá del 2000	
	30	TRAVEL	Mosaico	Rolando Ando	Viajeros		Lonely Planet		Passion of the Saints		Legendary Trails		Bookmark		Lonely Planet		Under the Sun		Great Books	
	43	MUNDO OLE	History Channel		News maker	Nightline	60 Minutos		La Naturaleza de las Cosas		Biografía		Maravillas Modernas		Miniseries				Hoy en el Mundo	
	40	XEIPN	Película:				Enlace	Ultraciencia	Secretos de la Naturaleza		Páginas de la Historia		Hoy en la Cultura	Enlace	Película:				Enlace	Hoy en la Cultura
	31	CANAL 22	TV UNAM	Infantil	Naturaleza		Miniserie		Red Cultural	Perfiles: Pinceles Alemanes		Miniserie		Danza	XXV Festival Cervantino			Red Cultural	Espacio 22	RTC
	48	CLARAVISION	Vive Jésus		Chavos Banda				El Gozo de la Música		Principios				Santo Rosario		Al Tercer Milenio		La Alegría de Servir	
PELICULAS PREMIER	52	CINEMAX	Pel: Tequila Sunrise		(:15)Pel: Target for Rage				Pel: Giant						Pel: City Beneath the Sea			(:45)Pel: Propre De L´Homme		
	50	HBO OLE	Pel: Carpool			Pel: Multiplicty				Once a Thief	(:15)Pel: It´s Pat			What Went Wrong	(:15)Pel: Good Morning Vietnam				(:15)Pel: America Undercover	
	51	HBO OLE 2	Película:	Pel: Dracula:Dead and Loving It			(:15)Pel: Murder in Mind				Pel: Judge Dredd			(:45)Pel: Friday				Pel: Above the Rim		
	49	CIN. PLATINO	Película:	Pel: La Venganza de los Travens				Pel: Recuerdos de Hollywood				Pel: Juegos de Juventud					Pel: Blanca Nieves en el Bosque Negro			
	53	CINECANAL	Pel: La Rapsodia del Vaquero		Pel: Instinto Maternal			(:35)Pel: La Escapada de Ferris Bueller				Pel: Un Loco suelto en el Espacio			Pel: Silencio Enemigo			(:45)Pel: Galactica		
	54	CINECANAL 2	Pel: Jugando entre la Vida y la Muerte				Pel: Calles de Fuego			Pel: El Doctor y los Asesinos			(:05)Pel: La Isla del Héroe			(:40)Pel: La Profecía 3			Pel: La Tragedia de Culloden Moor	
	55	MOVIE CITY	Pel: La Dama del Correo		(:10)Pel: El Profesor Chiflado			(:50)Pel: Fled: Perseguidos				Pel: La Conserjería				Pel: Buscando a Richard			(:15)Pel: Miedo	

Informes y Ventas en: Magnolia 212 Col. San Juan ó llama al Tel: 14-45-00 Tepic, Nay.

TEXTURED FINISH COATINGS

CARACTERISTICAS

*Pasta decorativa con color integrado y fácilmente texturizable
*Fuerte adherencia en muros exteriores e interiores, techos, tablaroca, plafones, etc.
*Económicos: bajo mantenimiento y mayor lavabilidad.
*El grosor de la película da un aspecto nuevo y uniforme.
*Ideal para casas nuevas o cualquier remodelación.

PRECIOS DE FÁBRICA
HAGALO USTED MISMO
ASESORIA GRATUITA

BLVD. TEPIC-XALISCO #588 A UNA CUADRA DEL CETIS 100 — Tel. 13-15-35 & 13-38-21 Tepic, Nayarit

PARA TODO TIPO DE OCASION

- Banquetes
- Bodas
- Quince Años
- Renta de mantelería
- Bautizos
- Primera Comunión
- Servicio de Meseros

Renta de Forros para sillas

Presupuestos Sin Compromiso

Morelos Número 279 Ote. (32)13-35-95

NICOS

Artículos de Piel Genuina

Zacatecas No. 236 Sur
Entre Eulogio Parra y Av Insurgentes
Col. San Antonio Tel. 13-44-15
Tepic, Nayarit

Zapatos
Botas
Bolsas
Sombreros
Chamarras
Accesorios

y todo lo que te puedas imaginar en genuina piel!

VEN Y APRENDE JUNTO CON NOSOTROS

Incorporada a la S.E.C. — Clave I8PAR00IOF

ESCUELA DE INICIACIÓN MUSICAL AMADEUS MOZART

E.I.M.A.M.

DIRECTORA
GRACIELA FLORES QUEZADA

¿Te vas a quedar con las ganas?

¿La edad? ...NO Importa — NO TE LIMITES — ¿Que esperas? Cupo Limitado

*100% POR NOTA MUSICAL.
*NO NECESITAS TENER CONOCIMIENTOS MUSICALES
*TENEMOS MAESTROS PROFESIONALES

PROXIMAMENTE Cursos de Verano
Tendrá Validez Oficial de 1 Año

Te Atenderemos como tu te la mereces

INFORMATE:
EN VERACRUZ 178 SUR
ZONA CENTRO
LLAMANOS AL 13-64-60

FU SENG — RESTAURANT - BAR

La auténtica comida china cantonesa

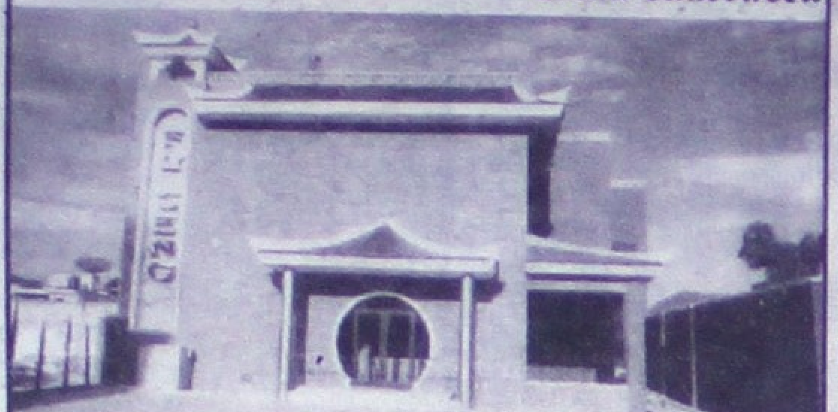

Contamos con Salón para eventos,
Presupuestos sin compromiso
Precios Especiales (cupo 140 personas)
¡LLAMENOS!

SERVICIO A DOMICILIO
Sin costo adicional

INSURGENTES NO. 1199 OTE.
TELÉFONO 14-59-88 TEPIC, NAY.

AUTO CRISTALES PARRA

En Mazatlán 193 Teléfono 13-61-62 y 13-61-85

ACP — CALIDAD GARANTIZADA

Cristales para todo tipo de vehículos, empaques, cañuelas, reparación de chapas y elevadores, sellado y pulido de cristales.

LO MEJOR PARA USTED Y SU VEHÍCULO

Ajustamos directamente reclamaciones de cristales para asegurados en:

Compañías de Seguros Comercial América, Monterrey, Aetna y Bancomer.

También instalamos cristales para las compañías **Provincial y Tepeyac**

AVISO IMPORTANTE

¿RECUERDA UD. ESTE PAPEL?

TABLA DE COTIZACIÓN

AÑO	ULTIMO CUPON	PESOS
1960 A 1975	40 AL 68	$150.00
1975 A 1978	73, 77	$135.00
1979 A 1980	89x, 81x	$130.00
1980	81B	$123.00
1981	82	$100.00
1982	83	$ 91.00
1983	84	$ 73.00
1984	85	$ 58.00
1985	86	$ 46.00
1986	87	$ 37.00
1988	89,90,91	$ 30.00

SI LO RECUERDA Y LO TIENE

¡FELICIDADES!

USTED YA GANO BUEN DINERO Y SE LO ENTREGAMOS DE INMEDIATO

MEJOR PAGADAS QUE NUNCA, LLAMENOS Y COMPRUEBALO

¡POCOS DIAS!

LA VENTA DE SUS ACCIONES NO AFECTA SU LINEA TELEFONICA

Llame sin costo al 01-800-71-201-37 con la Sra. de la Torre

IRRESISTIBLES MINIS

Meridiano Ofertas

AUTOS

ME URGE VENDER
Camioneta Ford chica con caja para mariscos barata
Inf. ☎14-83-37
(14/16/4/3784)

EMPLEOS

MARISCOS EL TIO
República de Chile No. 30
Colonia Menchaca
SOLICITA PERSONAL FEMENINO Y MOTOCICLISTAS QUE CONOZCAN LA CIUDAD
Interesados llevar solicitud ... 10:00 a 6:00

LOCALES

RENTO DESPACHO
Propio contador cerca de Hacienda Teléfono 13-13-63
(14.18.4.3773)

TERRENOS

VENDO TERRENO
Aves del Paraíso 643M2
Informes 14-15-73

SERVICIOS

Plomería y electricidad
Tel 14-15-18

BANDA MARFIL
Contrataciones al 13-86-75 con Benny Mejía en Tepic, Nay.

VENTAS

EQUIPO DENTAL
EN VENTA DE OPORTUNIDAD 12 07 58

Volcaron al salir de la secundaria

¡TRES MAESTROS HERIDOS!

*** Esperanza Jacobo Aquino es prima hermana del presidente municipal de Jala, mientras que el profesor Juan Solís Hernández es hermano de los integrantes de la Banda Dominguera de Los Aguajes**

Por Juan José Arriola
Sergio Arcadia
MERIDIANO

Jala.- Tres maestros de la escuela secundaria de La Cofradía de Juanacatlán se encontraban anoche graves de salud, toda vez que se accidentaron cuando retornaban de la escuela al poblado de Los Aguajes, en donde tienen su lugar de vecindad.

Se conoció que aproximadamente las 15:30 horas ocurrió el accidente en el que resultaron lesionados los profesores Juan Solís Hernández, Esperanza Jacobo Aquino y María Concepción Garrafa Solís.

El primero de algunos 34 años de edad, es quien conducía una camioneta de la cual no se tienen más datos, en la que volcaron cuando transitaban por el camino de terracería que conduce de Cofradía de Juanacatlán a Los Aguajes, ambos del municipio de Jala.

Se dijo que en cerca del poblado de San Miguel de Buenos Aires al vehículo en que viajaban se le chorrearon los frenos y en una prolongada pendiente, la unidad sin control, provocó que volcara aparatosamente, resultando los tres maestros lesionados

La profesora Esperanza Jacobo Aquino -quien es prima hermana de Lino (de los mismos apellidos), el presidente municipal de Jala-, tiene entre 28 y 30 años de edad, y María Guadalupe Garrafa tendrá algunos 30 años también.

Cabe señalar que una de las dos maestras es la esposa de Juan Solís Hernández, aunque no trascendió cual de ellas.

Trascendió que luego del accidente, los tres profesores pidieron ayuda a unos lugareños que pasaban por ahí, quienes avisaron a Rogelio Solís Hernández -fundador de la famosa banda de Los Aguajes-, que minutos después llegó a bordo de una camioneta azul, marca Ford, modelo 1980, con placas PA93751.

Con cuidado los ayudó a subirse a la caja de la camioneta y los trasladó a la clínica del IMSS de Los Aguajes en donde los médicos les brindaron los primeros auxilios.

Pero debido a lo delicado de sus lesiones, a bordo de la misma camioneta se les trasladó al centro de salud de Ixtlán del Río, en donde a bordo de una ambulancia de esa institución se les trasladó a la clínica del ISSSTE de la ciudad de Tepic.

Allá quedaron hospitalizados los tres y aunque no se conoció el tipo de lesión que traían, se hablaba de posibles fracturas de piernas y brazos, además de golpes y heridas en diferentes partes del cuerpo.

Cabe señalar, que la camioneta en que se accidentaron hasta la noche de ayer no había sido rescatada, por lo cual se cree que mañana a primera horas personal de las grúas Cosío irán por ella.

Se lució frente a Los Estadios

¡SEÑOR BORRACHAZO DE JESUS ESPINO!

*** Destrozó tres vehículos y además derribó una lámpara del alumbrado público en la colonia San Juan**

Por Sergio Arcadia
MERIDIANO

Tepic.- En la avenida Jacarandas y calle Magnolia un sujeto andaba verdaderamente endiablado y en segundos acabó con dos vehículos que se encontraban estacionados, derribó un poste de alumbrado público y provocó cuantiosos daños al camellón.

Era la medianoche del sábado, cuando Jesús Espino Robles, de 21 años de edad, con domicilio en calle Minerva 34-B de la colonia Miguel Hidalgo, se alocó y en un dos por tres ocasionó daños que superan los 50 mil pesos.

El muchacho conducía una camioneta marca Chevrolet, tipo pickup, color azul, modelo 1980, placas PA59699, la cual es propiedad de Isaac Joel Olmos Magallanes.

Según peritajes de Tránsito del Estado, se conoció que la camioneta apareció por la calle Luis Castillo Ledón de poniente a oriente y al llegar al Circuito Estadios da vuelta a su derecha sin ninguna precaución y a exceso de velocidad, chocando con su ángulo delantero derecho contra un Volkswagen amarillo que se encontraba estacionado frente a las ex oficinas de Icanay.

El de la camioneta, que andaba en completo estado de ebriedad, se subió al camellón central y a toda velocidad atravesó la avenida Insurgentes tratando de darse a la fuga. Transita por la Jacarandas hacia el sur y al llegar a la calle Magnolia, nuevamente pierde el control del vehículo, trepándose al camellón y derribando una lámpara del alumbrado público para terminar su loca carrera estrellándose contra el costado izquierdo de una camioneta Nissan modelo 1995 que se encontraba debidamente estacionada.

La misma fuente señaló que el Volkswagen sedán, color amarillo, es modelo 1983, con placas del estado de Jalisco HUV1659, cuyo propietario es José Antonio Noriega Alfaro con domicilio en Andador Colorines 87 de la colonia El Porvenir en Guadalajara, Jalisco, el cual registró daños materiales de cuatro mil pesos.

En tanto, la camioneta marca Nissan, modelo 1995, color gris, con placas de circulación PB19237, la cual es propiedad de Pablo Castañeda Martínez con domicilio en Francisco I. Madero 102 poniente de la colonia Amado Nervo. Esta unidad presentó daños valorados en 15 mil pesos y la camioneta en que viajaba el ebrio Jesús Espino, resultó con daños materiales calculados en 10 mil pesos. De este accidente tomó nota los agentes de Tránsito abordo de la patrulla 48, y el alcoholizado conductor fue remitido a los separos de la Policía Judicial del Estado en donde quedó a disposición del Ministerio Público adscrito a la agencia investigadora de detenidos en turno.

Nomás porque platicaban con una cantinera

¡PARVADA DE BRIAGOS GOLPEAN PARRANDEROS!

*** Seguramente se molestaron porque Felicito Rodríguez y Roberto Martínez platicaban con la mesera de la cantina "El Guayabal"**

Por Sergio Arcadia
MERIDIANO

Las Varas.- Dos amigos resultaron heridos a navajazos, por un montón de sujetos que no fueron identificados en el interior del antro de vicio conocido como "El Guayabal".

Y poco después, a la clínica del Centro de Salud de Compostela ingresaron heridos Felicito Rodríguez Medrano y Roberto Martínez López.

Eran aproximadamente las 20:30 horas del pasado doningo, cuando Felicito y Roberto se encontraban en el interior de la cantina "El Guayabal", localizada en este poblado de Las Varas, del municipio de Compostela.

Por informes proporcionados por la Policía Judicial del Estado, se conoció que ambos se encontraban en la cantina en donde ingerían bebidas embriagantes en grandes cantidades.

Poco después, hasta su mesa se acercó una mujer que trabaja como mesera de ese antro de vicio y empezaron a platicar con ella.

Pero más tardó en acomodarse en una de las sillas, cuando aparecieron entre cinco y siete individuos, quienes sin motivo alguno dicen que los empezaron a golpear con los puños y a patadas.

Luego, ya cuando los dejaron tirados en el piso y adoloridos debido a la golpiza recibida, los desconocidos se dieron a la fuga con rumbo deconocido, tomando nota del caso el agente del Ministerio Público del Fuero Común que se encontraba de guardia en aquella zona.

SELECCIONA TU MEJOR RODADA

En CREdiLLantas encontrarás todas las llantas en Promoción de las mejores marcas del mundo como:

MICHELIN UNIROYAL TORNEL Euzkadi
HERCULES GENERAL TIRE GOOD-YEAR
TOYO DUNLOP

No lo olvide solo en CREdiLLantas encontrarás, las más modernas y seguras llantas del mercado

CREdiLLantas
Si es Multimarcas, más opciones

*Se aplican restricciones. *Pregunte por otras medidas en promoción.
*Solo pagos en efectivo. *Precios mas I.V.A. *Válido hasta el 30 de Junio o agotar existencias.

PROMOCION ESPECIAL DE RIGUROSO CONTADO

Av. Insurgentes No. 610 pte. Teléfonos 16-45-30 y 16-59-40

salir de la secundaria **TRES MAESTROS HERIDOS**

CERVEZA Sol
Pedidos al: 13-49-00 13-49-01

Meridiano

HOY ES MARTES 2 DE JUNIO DE 1998

Fotos en 1 hora
DACAREY
Tel. 12-01-39

¡LA MUERTE VINO POR DOS!

Octavio Flores Serapio, de 19 años, resultó lesionado al ser atropellado por un camión de la Coca Cola en el interior de la misma empresa refresquera.

Un camión realizaba maniobras de reversa....

TRITURO ESTIBADOR DE LA COCA

Se lució frente a Los Estadios

BORRACHAZO DE JESUS ESPINO

Un camión realizaba maniobras de reversa....

¡TRITURO ESTIBADOR DE LA COCA COLA!

*** Con fractura de pierna derecha Octavio Flores Serapio fue internado en la clínica uno del IMSS**

Por Francisco Palomares
y Sergio Arcadia
MERIDIANO

Tepic.- Un camión repartidor de la empresa Embotelladora Coca Cola atropelló a un estibador que realizaba su trabajo en el interior de las oficinas de la empresa refresquera.

Eran aproximadamente las 14:00 horas, cuando Octavio Flores Serapio, de 19 años de edad, con domicilio en calle Santiago 39-B de la colonia Morelos se encontraba estibando unas tarimas de madera en la empresa localizada por la avenida Insurgentes al oriente.

Tan entretenido estaba en su trabajo que no se percató que un camión repartidor realizaba maniobras en reversa y cerca de una rampa lo arrolló.

Los gritos de dolor fueron los que alertaron al despistado conductor, del cual hasta anoche se desconocía identidad.

Luego, algunos de sus compañeros acudiron auxiliar al caido y notaron que sangraba de la pierna derecha, y es que había resultando con fractura de fémur derecho en su parte superior.

Minutos después, a bordo de una camioneta particular marca Datsun se le trasladó a la clínica de la Cruz Roja en donde le fueron otorgados los primeros auxilios, y posteriormente, a bordo de una ambulancia de la institución se le trasladó a la clínica uno del IMSS en donde sería atendido.

Más tarde, un agente del Ministerio Público que se encontraba de guardia tomó nota del accidente.

OTRO HERIDO FRENTE AL TALLER

Tepic.- El niño Adolfo García Virgen, de 12 años de edad, fue atropellado durante la mañana de ayer por la avenida Independenci frente al taller de la Coca Cola.

Eran aproximadamente las 11:45 horas, cuando a la clínica de la Cruz Roja arribó el chamaco lesionado que fue atendido de fractura de brazo izquierdo y dislocación de brazo derecho, además de presentar heridas en diferentes partes de su cuerpo.

El muchacho hijo de Brígido García y Socorro Virgen, dijo tener su domicilio en Manzana 5 Lote 1 de la colonia Los Colomos de esta ciudad y fue atropellado por la avenida Independencia frente a la finca marcada con el número 329.

Y es que el menor trataba de cruzar la avenida de la acera norte a sur, y en su intento fue atropellado por un Jetta rojo, de modelo reciente, que transitaba hacia el poniente cuyo conductor ayudó a subir al lesionado y lo trasladó a la clínica de la Cruz Roja en donde lo abandonó dándose a la fuga.

Poco después, el herido fue trasladado al Hospital General en donde quedó internado.

La policía ya investiga el caso.

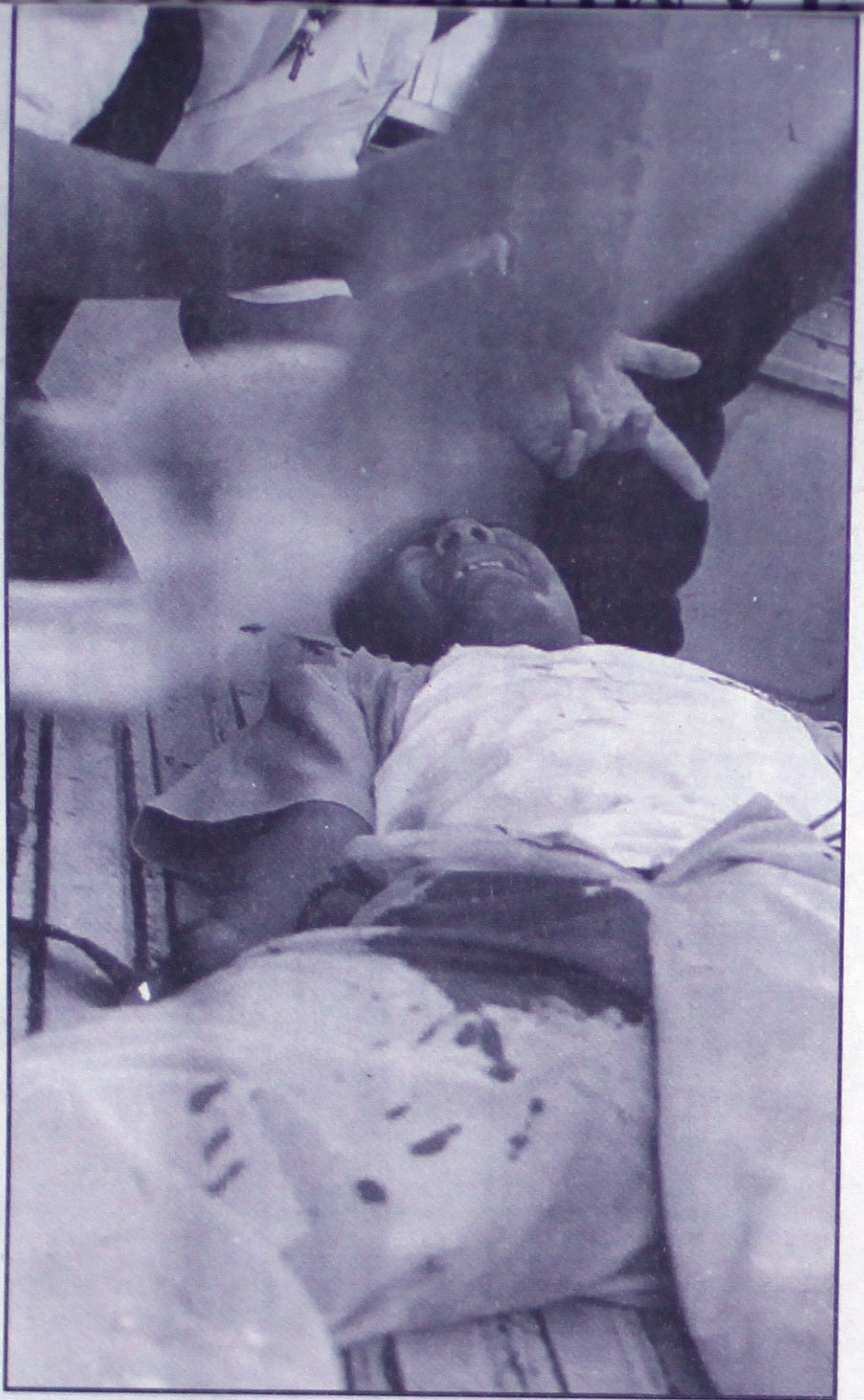

Se dolía debido a que resultó con fractura de pierna derecha.

El niño Adolfo García Virgen acabó muy golpeado. (Fotos de PALOMARES-Meridiano)

Paramédicos de la Cruz Roja auxiliando al empreado de la Coca Cola.

El exceso de velocidad provocó este accidente por la carretera federal 200 rumbo a Puerto Vallarta. (Fotos de JESUS ULLOA-Meridiano)

El conductor del Topaz trata de justificarse ante la presencia de un agente de Tránsito.

Los dos conductores andaban alcoholizados

¡ENCONTRONAZO DE TRES HERIDOS!

*** Entre la Peñita de Jaltemba y Rincón de Guayabitos ocurrió el choque entre un Rambler y una camioneta Chevrolet; una mujer que viajaba en el coche fue la más lastimada pues de fracturó la mandíbula**

Por Sergio Arcadia
MERIDIANO

La Peñita de Jaltemba.- Un tremendo encontronazo se registró durante la noche de ayer por la carretera federal 200, metros antes de llegar al poblado de Rincón de Guayabitos, de este municipio de Compostela.

La Policía Judicial del Estado informó que dos personas severamente lesionadas habían sido internadas en el centro de salud de San Pancho, del municipio de Bahía de Banderas, siendo estos José Bazán Gutiérrez y María de la Luz Zúñiga Aguilar.

José Bazán, de 32 años de edad, manifestó ser originario de Puerto Vallarta, Jalisco y vecino de La Peñita de Jaltemba, y resultó con herida cortante en el mentón y golpes contusos en el tórax; en tanto, María de la Luz, de 27 años de edad, quien es originaria del ejido de Ursulo Galván y también vecina de La Peñita de Jaltemba, con domicilio conocido. La mujer fue atendida de fractura de mandíbula en el citado nosocomio badabadense.

Sobre lo sucedido, José Bazán Gutiérrez explicó ante policías judiciales que durante la noche del pasado domingo conducía un automóvil marca Rambler, color azul, modelo 1978, con placas de circulación REJ5790, y a la altura del kilómetro 104 -entre La Peñita de Jaltemba y Rincón de Guayabitos- fue impactado en su costado izquierdo por una camioneta Chevrolet, pickup, moelo 1983, con placas para circular número PA19378, la cual era conducida por Martín Arreola Estrada, de 40 años de edad, quien es originario y vecino de La Peñita de Jaltemba.

La misma fuente reveló que ambos conductores manejaban en estado de ebriedad, de lo cual tomó conocimiento el agente del Ministerio Público del Fuero Común que se encontraba de guardia.

CHOLILLOS ATRAPADOS POR GOLPEADORES

Por Rubén Pérez
MERIDIANO

Santiago Ixcuintla.- Como a las 5:30 de la tarde del domingo, cual si lo hubieran pisado todo un ganado vacuno ingresó a la clínica de la Cruz Roja Guillermo Alba Zepeda, de 77 años de edad, santiaguense con domicilio en calle Degollado #19, colonia centro.

Guillermo presentaba serios golpes en el ojo izquierdo, desfiguramiento de la boca y presentaba golpes contusos en la espalda.

Hasta dicho nosocomio hizo acto de presencia elementos de la Dirección de Seguridad Pública Municipal para investigar los hechos por los cuales Guillermo resultó tan lastimado.

Pues bien el agredido manifestó a las autoridades que el lesionado en compañía de Javier Cabrera González alias "El Callabey", estaban tomando bebidas embriagantes en la cantina denominada "El Muro de Berlín, cuando hasta ellos llegaron Jorge Luis Altamirano Hernández, Juan Carlos Lepe Bañuelos y Emilio Ceballos Baltasar, de 16, 17 y 16 años de edad, respectivamente.

Tras rodearles la mesa en la que estaban Guillermo y "Callabey" aparecieron reclamaciones sin fundamentos -no afirmaron- y luego los emprendieron a golpes para posteriormente darse a la fuga.

Comenta Guillermo que tras el susto salió corriendo, olvidándose de la cuenta y de su compañero, luego tomó un taxi que lo condujo a la benemérita Cruz Roja.

Cabe señalar que mientras se tomaba conocimiento de los hechos llegó al mismo nosocomio "Callabey" y también fue atendido tras presentar golpes en el pómulo izquierdo y cortada de 3 centímetros de longitud por medio de profundidad en la sien del mismo lado.

Este último ratificó lo manifestado por Guillermo y enseguida los Policías buscaron a los jóvenes agresores cuales detuvieron a dos cuadras de donde sucedieron los hechos.

Señalan que los jóvenes fueron encontrados bastantes ebrios así que los detuvieron y los trasladaron a los separos de la Cárcel Pública Municipal, quedando en conocimiento de los hechos el Director de Seguridad Pública Municipal, licenciado Jorge Humberto Macías.

Se rentan departamentos amueblados de una y dos recamaras. Bien ubicados

Informan al teléfono 14-24-65

¡SANTIAGUENSE APACHURRO NIÑO DE 7!

* Otro niño cayó de cabeza desde arriba de una camioneta de redilas propiedad de su abuelo

Por Sergio Arcadia
MERIDIANO

Ruiz.- Un niño de solo 7 años de edad se le atravesó a un automóvil que no pudo evitar atropellarlo y el chamaco herido fue abandonado dándose a la fuga el automovilista.

Pero minutos después, una patrulla de la Policía Federal de Caminos lo interceptó y fue detenido, y recluido en la cárcel municipal de Ruiz dijo llamarse Manuel de Jesús Miranda Mendoza, de 20 años de edad, quien es vecino de El Puente, del municipio de Santiago Ixcuintla con domicilio conocido.

El muchacho quedó a disposición del agente del Ministerio Público del Fuero Común que tomó nota del percance.

Se informó que el accidente se registró aproximadamente las 13:45 horas de ayer, y el niño Rafael Rivera Ledezma, de 7 años de edad, originario y vecino de esta cabecera municipal, con domicilio en calle Guadalajara número 81, paseaba a bordo de una bicicleta marca Bimex tipo cross.

Y a la altura del kilómetro 4 de la carretera que conduce de la internacional a Ruiz, el chamaco trató de cruzar el llamado boulevard y terminó siendo atropellado por el vehículo tinto marca Dodge, modelo 1981, con placas de circulación REJ5664 el cual era conducido por Manuel de Jesús Miranda Mendoza el cual circulaba por la avenida Juárez.

El menor resultó con conmoción cerebral, hematoma en parietal derecho, escoriaciones en hemitórax y pierna del mismo lado.

Del accidente fue testigo Francisco Javier Salgado Pasillas, de 20 años, quien auxilió al niñito a quien trasladó a la clínica Concord de esta ciudad rielera en donde fue atendido de sus lesiones.

Cayó desde arriba de una camioneta ¡NIÑO SE QUEBRO LA PIERNA!

Tepic.- A la clínica 24 del Seguro Social de esta ciudad ingresó lesionado Rogelio Hernández Reyes, de 5 años de edad, quien es originario y vecino del ejido de La Cantera, de este municipio de Tepic.

Presentó fractura de pierna derecha, con fractura del húmero del mismo lado, y por informes proporcionados por Leticia Reyes García, madre del menor, se conoció que ayer al mediodía ella se encontraba en su domicilio y hasta allí llegó su cuñado Abel Hernández González, quien le explicó que Rogelio se había caido desde lo alto de una camioneta de redilas propiedad de su suegro, el abuelo del niño lesionado.

Refirió que al tratar de bajarse ocurrió el accidente y de inmediato, a bordo de un vehículo particular lo trasladaron a la clínica 24 del IMSS en donde fue atendido de sus lesiones y sometido a una intervensión quirúrgica.

Trabajadores afganistanos descargan implementos de un avion de la ONU en Faizabad, al norte de Afganistan, en los limites del area afectada por el terremoto. La Onu y la Cruz Roja Internacional decidieron enviar medicamentos para esta región, en la cual mas de 8,000 personas han muerto y perdidos sus hogares a causa del terremoto(foto reuters)

¡LA MUERTE VINO POR DOS!

* Dos jóvenes fallecieron al volcar el Tsuru en que viajaban; otro de los muchachos anoche se encontraba grave en la clínica del IMSS; los tres fueron contratados en la sonorización del acto político encabezado por Toño Echeverría en Santiago Ixcuintla

Por Sergio Arcadia
Y Francisco Palomares
MERIDIANO

Santiago Ixcuintla.- Eran aproximadamente las 21:30 horas del pasado domingo, cuando algunas personas alertaron a la Policía Judicial del Estado de un accidente automovilístico, del cual dos personas habían fallecido y una más resultó gravemente lesionada.

El terrible percance se registró minutos antes por la carretera 72 que conduce de Santiago Ixcuintla a Los Corchos, en el kilómetro 19, a la altura del entronque al poblado de Botadero, del mismo municipio.

ANDABAN DE PASEO

Desde el sábado por la mañana Miguel Angel Villa Montero, Luis Alberto González López y Felipe de Jesús Flores salieron de la capital nayarita y se dirigieron a Santiago Ixcuintla, pues habían sido contratados para que se encargaran de la sonorización del evento que el sábado fue precidido por Liberato Montenegro Villa.

Y el domingo, el mismo equipo de sonido había sido contratado para el acto político -llamado consulta ciudadana- que encabezó don Antonio Echevarría Domínguez.

Después del evento, los tres muchachos se fueron de paseo a La Boca de Camichín.

Miguel Angel, que se dedicaba a la sonorización de eventos, conducía un automóvil Nissan Tsuru, modelo 1994, color gris, con placas de circulación HYM5314 del estado de Jalisco.

Ya estando en La Boca de Camichín saborearon platillos ricos en mariscos y estuvieron tomando algunas cervezas hasta ya noche.

Faltaban algunos minutos para las nueve de la noche, cuando los tres amigos decidieron retirarse y abordaron el vehículo en que viajaban.

Para entonces, tanto el conductor como sus acompañantes se encontraban bastante tomados, por lo que iniciaron el retorno y a exceso de velocidad se les vió circular rumbo a Santiago Ixcuintla.

Pero a la altura del kilómetro 19 de esa carretera, Miguel Angel perdió el control del vehículo saliéndose de la carpeta asfáltica y dicha unidad cayó de un puente.

El impacto fue mortal y en el lugar del accidente, al fondo de un barranco, quedaron sin vida Miguel Angel Villa Montero y Luis Alberto González López.

En tanto que Felipe de Jesús Flores, de 22 años de edad, quien es originario y vecino de Tepic en calle Andador La Yesca Edificio 11 Departamento 6 del Infonavit Solidaridad resultó con fractura de fémur, además de golpes en diferentes partes del cuerpo.

Muy grave fué rescatado y trasladado a la clínica del Seguro Social de Santiago Ixcuintla en donde quedó hospitalizado.

*

Poco después, al lugar del accidente arribó la Policía Judicial del Estado, la Policía Municipal, la Policía Federal de Caminos y la agente del Ministerio Público licenciada Martha Villarreal Jiménez, quien se encargó de dar fe ministerial de ambos cuerpos sin vida.

Se conoció que ambos muchachos habrían fallecido por desnucamiento y con traumatismo craneoencefálico.

Luego, la representante social ordenó a personal de la funeraria San Rafael el levantamiento de los cuerpos y el traslado de los mismos al anfiteatro de esta localidad en donde les serían practicados los exámenes de ley.

FUERON IDENTIFICADOS

Durante la mañana de ayer, familiares de los ahora occisos se presentaron en las oficinas de la agencia del Ministerio Público para reclamar los restos.

De Miguel Angel Villa Montero, se conoció que contaba al morir con 31 años de edad, era originario y vecino de Tepic, con domicilio en calle Eulogio Parra 333 de la colonia San Antonio.

Y del difunto Luis Alberto González López, solo se conoció que tenía 26 años de edad, y también radicaba en esta capital nayarita, en donde hoy les darían cristiana sepultura.

Muy extraño proceder

¡MISTERIO ENVUELVE A LA PGR!

* Nadie en Ixtlán identifica al comandante ni a los agentes que están a cargo en esta plaza
* Hasta el titular de la DSPM ignora sus nombres y el número de elementos que forman la subdelegación * Después de mes y medio aquí, no han tenido la atención de acudir a presentarse ante las demás corporaciones, mucho menos ante la autoridad municipal

Por Martín Sánchez
MERIDIANO

Ixtlán del Río.- El comportamiento adoptado por el actual subdelegado de la Procuraduría General de la República (PGR) con sede en esta ciudad de Ixtlán del Río, así como por el comandante de la Policía Judicial Federal (PJF), resulta por demás extraño y salido de la norma general a la que estaban acostumbradas las autoridades municipales y el resto de las corporaciones policiacas locales y estatales, en tales conceptos coinciden los entrevistados sobre el tema.

Al igual que su antecesor, el actual comandante federal, a poco más de mes y medio que arribara a esta sede, no ha tenido la atención de acudir a presentarse ante el director de seguridad pública municipal, licenciado Jorge Humberto González Parra, algo que en los cuatro municipios nayaritas en donde existe oficina de la PGR, se había hecho una costumbre.

Al ser abordado al respecto, el titular de la policía municipal comentó que él tuvo que acudir a las instalaciones de los federales, hará algo más del mes y medio, para ponerse a las órdenes de los recién llegados, pero fue tan superficial la atención recibida que, ni de sus nombres se acuerda, en referencia al subdelegado y al comandante que sustituyera al tristemente célebre Luis Gerardo René Corella.

Similares comentarios del total desconocimiento de la identidad de los responsables de la PGR en esta plaza, se recibieron de agentes de la Judicial del Estado y de las propias autoridades municipales, situación que raya en lo absurdo e incomprensible.

Llega a tal grado la falta información sobre este asunto, que nadie sabe proporcionar datos de la cantidad de elementos destacamentados, el trabajo que están desarrollando, ni los resultados que hasta el momento ha arrojado la estancia de los agentes federales, en estas tierras del sur de Nayarit.

Pero sin duda, todo esto se circunscribe en el cerrado hermetismo y la animadversión hacia los medios de información, que ya se convirtió en sello particular de la delegada estatal, licenciada Xóchitl Velázquez Díaz, quien decidió, según su muy particular razonamiento, manejar un trato por demás ríspido, ahora hasta con aquellas autoridades y corporaciones policiacas con las que antaño se colaboraba en forma coordinada.

carro "fantasma"

¡MEDICO SUFRIO DESMAYO POR LA BRASIL!

* El doctor Arturo Rodríguez Orozco resultó lesionado con esquince cervical, y golpes en el codo izquierdo; su esposa lo auxilió

Por Sergio Arcadia
MERIDIANO

Tepic.- El doctor Arturo Rodríguez Orozco acabó lesionado durante la mañana de ayer al ser chocado por alcance el vehículo que conducía rumbo al libramiento carretero.

La Policía Judicial del Estado informó que a la clínica uno del IMSS ingresó el médico Rodríguez Orozco, de 30 años de edad, originario y vecino de Tepic, con domicilio en calle América 163 de la colonia Nuevas Palomas.

Presentaba esguince cervical, además de escoriaciones y edema en codo izquierdo, y equimosis en región frontal.

Por informes proporcionados por el propio lesionado, se conoció que aproximadamente a las 08:30 horas de ayer conducía un automóvil Nissan Tsuru, modelo 1987, color blanco, y circulaba por la calle Brasil de la colonia Moctezuma.

Antes de llegar al libramiento únicamente sintió un fuerte golpe en la parte trasera de su vehículo, y enseguida perdió el conocimiento, siendo auxiliado por su esposa que lo acompañaba.

Posteriormente, fue llevado a la clínica uno del Seguro Social para ser atendido de sus lesiones.

CICLISTA TROPEZO CON BANQUETA

Tepic.- Aproximadamente a las 23:50 horas del pasado domingo, José Adrián Alatorre Ortega se estrelló contra una banqueta y acabó herido al caer de la bicicleta en que paseaba.

De 25 años de edad, y con domicilio en calle Zapopan y P. Guerrero el ciclista andaba a bordo de una bici blanca tipo montaña y transitaba por el boulevard Colosio de oriente a poniente, pero en cierto momento invadió carril contrario y se estrelló contra la banqueta cayendo al suelo y lesionándose

¡Ppsst! ¿Problemas con su salud?

No se preocupe, en Centro Quirúrgico Tepic, su clínica Meridiano, la consulta le cuesta únicamente $10.00 presentando el cuón que aparece en esta sección.

¡VIEJECITA DE 76 AÑOS ARROLLADA!

Por Francisco Palomares
MERIDIANO

Tepic.- Doña María Aréchiga Alvarez, de 76 años, y con domicilio en calle Ingeniero Aguayo 58 de la colonia Santa Teresita ayer fue atropellada por un vehículo.

La mujer trataba de cruzar la calle Ejido, y fue alcanzada por un automóvil Dodge, sedán, moelo 1984, placas REM1260, el cual es propiedad de Evarista Soria Muro con domicilio en calle Ejido 711, cuyo conductor se dio a la fuga con todo y vehículo.

Eran aproximadamente las 13:30 horas, cuando una ambulancia de la Cruz Roja llegó y trasladó a la lesionada al Hospital General en donde quedó internada con golpes en diferentes partes del cuerpo.

MOTOLOCO DEL BIGOTES QUEBRO A DOÑA

Tepic.- A las 16:15 horas, en avenida Insurgentes y Rey Nayar un motociclista del restaurant de mariscos "El Bigotes" atropelló a una mujer que trataba de cruzar la avenida.

A bordo de una moto Yamaha, modelo 1997, color azul, con placas L727M, andaba Vidal Muñoz Galicia.

Y transitaba por Insurgentes de oriente a poniente, y al llegar a la avenida Rey Nayar atropelló a la señora Guadalupe Morales González, de 40 años, con domicilio en calle Pitágoras 4 de la colonia Burócratas Federal.

Resultó con fractura de tibia y peroné izquierdos y a bordo de una ambulancia de la Cruz Roja se le trasladó a la clínica uno del IMSS en donde sería atendida.

Inmovilizaron a la la pobre viejecita atropellada. (Fotos de PALOMARES-Meridiano)

Ya la llevaban en un vehículo particular.

La suben a la ambulancia de la Cruz Roja.

En la sierra del sur

TEMEN MAS MUERTES POR LIOS DE TIERRAS

* En el doble homicidio también tiene responsabilidad el dirigente de Bienes Comunales

Por Edmundo Virgen
y J.J Arriola
MERIDIANO

Ixtlán del Río.- Del sangriento enfrentamiento ocurrido el pasado jueves entre los tres comuneros del poblado de Tahuiltolpa, en el municipio de Jala, en el que perecieron asesinados a balazos los hermanos José Juan y Manuel García Pérez, a manos de Felipe Fránquez Garrafa, se menciona que hubo un responsable indirecto del atentado.

Fuentes policiacas mencionaron que indirectamente el responsable de las muertes fue el presidente de Bienes Comunales de nombre Candelario, quien a sabiendas del problema agrario que existía en El Ciruelo entre el homicida y los hoy occisos, sin medir las consecuencias le dijo a Felipe Fránquez, que ya podía posesionarse en las tierras de los hermanos García Pérez, nada más que tenía que obligarlos a dejar la propiedad.

Esto no lo pensó mucho el agresor y se introdujo a la propiedad en la que encontró cortando ciruelas a José Juan, de 28 años de edad, quien al verlo, le pidió que saliera de su propiedad sólo que recibió como respuesta una lluvia de balas que acabaron con su vida.

Por su parte Manuel, al enterarse de lo ocurrido a su hermano acudió en busca del homicida provisto de un arma de fuego para vengar su muerte, sólo que también fue recibido a balazos y aunque logró herir al agresor también recibió una descarga de balas.

Finalmente se dijo que el problema por la posesión de la tierra entre los comuneros de Tahuiltolpa ya data de varios años y ahora con los trágicos acontecimientos de la semana pasada se dice que la situación puede agravarse, por lo que solicitan una intervención más directa de las autoridades antes de que se presenten más hechos sangrientos puesto que son los mismos dirigentes de los comuneros por su ignorancia, los que provocan los enfrentamientos por la propiedad de la tierra.

¡LOS CACOS SAQUEAN PAPELERIA Y DOS CASAS!

Por Salvador Díaz
MERIDIANO

Tepic.- Mientras que nuestras autoridades continúan pregonando que los índices de delincuencia han disminuido enormemente en nuestra entidad, los robos y atracos entre la población siguen dándose con frecuencia alarmante.

Tan solo entre el domingo y lunes otros tres atracos que se dieron, los hampones lograron un botín que ascienden a varios miles de pesos.

El primer robo reportado ante las autoridades judiciales, fue el perpetrado en el negocio de papelería propiedad del señor Marcos Salazar Guzmán, de 58 años de edad, que se localiza en el número 61 de la calle Primero de Mayo de la colonia del mismo nombre.

En la denuncia presentada por el agraviado rindió ante las autoridades, refirió que detectó el hurto ocurrió hacia las siete horas de ayer lunes.

Salazar Guzmán detalló tener su domicilio particular en el número 175 de la calle Bella Italia, en la colonia Lomas del Valle.

Indicó que ayer lunes cuando fue abrir su negocio, se percató que la cerradura del inmueble había sido forzada.

Añadió que luego de realizar una inspección por el interior de la papelería, notó la desaparición de 800 pesos en efectivo, además de una televisión de 14 pulgadas marca Elektra con valor de 2 mil 500 pesos.

Agregó que los cacos también se llevaron una grabadora marca Bonxsonick con un valor de 400 pesos.

Por otra parte, el agraviado reveló que cuando la policía allanó el lugar en busca de alguna pista para dar con el responsable del robo, los agentes solamente encontraron huellas de zapatos sin que hasta el momento se conozcan su procedencia.

ROBAN CASA DE INGENIERO DE CIGARRERA LA MODERNA

Tepic.- Continuando con la racha de robos, tenemos que durante el domingo anterior los cacos se metieron "sin permiso" a la casa del ingeniero Gabriel Luis González García, un empleado de la empresa cigarrera La Moderna y se llevaron varios objetos de valor.

La denuncia de este robo fué presentada ante las autoridades por el mismo cuidador de la casa del ingeniero, el señor Ubaldo Rodríguez Ezquivel, de 54 años de edad y quien también labora para la misma empresa cigarrera.

Esquivel, con domicilio particular en el departamento número 3 de la calle Sao Paulo 54 de Ciudad del Valle, explicó en su denuncia que cuando un vecino suyo le comunicó que la casa que se encuentra bajo su custodio y que se localiza en el número 148 de la calle Venecia en el fraccionamiento de Ciudad del Valle, se encontraba abierta, de inmediato se dirigió a investigar encontrándose que la puerta de acceso había sido violentada.

Dijo que al realizar un recuento de los objetos de valor que se encuentran dentro del inmueble a su cuidado, se dio cuenta que faltaban un estéreo marca Aiwa, una video casetera VHS marca Piooner, entre otros objetos más, cuyo valor ascienden a unos 12 mil pesos aproximadamente.

Según aclaró a la policía don Ubaldo, deduce que los rateros huyeron a través de la barda de un lote baldío ya que se encontraron algunas pisadas en ese sitio.

OPERADOR DE NORTE DE SONORA VICTIMA DE LOS RATEROS

Tepic.- Mientras se encontraba de viaje, la casa de un operador de camiones de pasajeros fué saqueada por los amantes de lo ajeno el pasado fin de semana.

En efecto, el señor Jaime García Romo, de 45 años de edad, originario del Distrito Federal y con domicilio en el número 112, de la calle Tecuani en la colonia Infonavit Los Fresnos de esta ciudad, denunció ante las autoridades el robo de varios objetos de valor que fueron sustraídos de su departamento que se localiza en el domicilio antes señalado.

García Romo, chofer de la empresa Transporteas Norte de Sonora, explicó a las autoridades que debido a su trabajo, permanece ausente por varios días y que este pasado 2 de mayo, dejó cerrada su casa por más de 10 días ya que le fué asignada una nueva ruta que comprendía la ciudad de Guadalajara y Tijuana.

Aclara que, pese a que la puerta principal la dejó bajo cerradura triple, ayer por la tarde, al regresar del viaje, se dio cuenta que había sido forzada para robarle.

Externó que al hacer un recuento de sus pertenencias, notó que varios objetos de valor entre los que se encontraban un equipo modular, una televisión a colores con todo y videocasetera, una grabadora, una esclava de plata, además de varias lociones, habían desaparecido y aclara que todo lo robado tiene un valor aproximado a los 15 mil pesos.

Su Clínica Meridiano
Centro Quirúgico Tepic
León #82 Norte   Teléfono 16-84-44   Tepic, Nayarit

Le ofrece, presentanto el cupón que aparece abajo consulta de Medicina General por sólo $10.00 (Diez Pesos)

Además ponemos a su disposición nuestras siguientes especialidades:

CIRUGIA DENTAL
NEUROLOGIA
TRAUMATOLOGIA
CIRUGIA GENERAL
CARDIOLOGIA
UROLOGIA
MEDICINA INTERNA
NEUROCIRUGIA
GINECOLOGIA
OTORRINOLARINGOLOGIA
MEDICINA PEDIATRICA
RAYOS X

HORARIO:
Lunes a Viernes: de 8:00 a 11:00 a.m. y de 4:00 a 6:00 p.m.
Sábados: De 8:00 a 11:00 a.m.

El Cupón de la Salud
Presente este cupón en Centro Quirúrgico Tepic,
y reciba consulta en Medicina General
pagando únicamente $10.00